

平成 30 年度大分県観光実態調査報告書

令和 2 年 1 月

大分県商工観光労働部観光局観光政策課

●調査結果利用上の注意

1. 図表中の n は回答者の数（母数）であり、回答比率（%）の分母である。
2. 文中の数字は百分率の小数以下第 2 位を四捨五入しているため、回答比率の合計は必ずしも 100%とはならない。
3. 2つ以上の回答を要する（複数回答）質問の場合、その回答比率の合計は原則として 100%を超える。
4. 本調査は平成 22 年度から開始した調査で、平成 30 年度についても 29 年度とほぼ同様の時期に行っている。平成 30 年 5 月、9 月、11 月、平成 31 年 2 月に調査を行った。
5. 図表中の「－」は該当する選択肢の回答がないこと、または不明の場合を指す。
6. 数表、図表に示す選択肢はスペースの都合上、文言を変更または省略している場合がある。
7. 属性の居住地域に所属する都道府県は以下の通りである。

| 居住地域区分 | 所 属 都 道 府 県 | | | | | | | |
|--------|-------------|----|----|----|----|-----|-----|--|
| 北海道・東北 | 北海道 | 青森 | 岩手 | 秋田 | 宮城 | 山形 | 福島 | |
| 関東 | 茨城 | 栃木 | 群馬 | 千葉 | 埼玉 | 東京 | 神奈川 | |
| 中部 | 新潟 | 富山 | 石川 | 福井 | 山梨 | 長野 | 岐阜 | |
| | 静岡 | 愛知 | 三重 | | | | | |
| 近畿 | 滋賀 | 京都 | 大阪 | 兵庫 | 奈良 | 和歌山 | | |
| 中国 | 鳥取 | 岡山 | 島根 | 広島 | 山口 | | | |
| 四国 | 徳島 | 香川 | 愛媛 | 高知 | | | | |
| 九州・沖縄 | 福岡 | 佐賀 | 長崎 | 熊本 | 宮崎 | 鹿児島 | 沖縄 | |

I. 調査の概要

1. 調査目的

本県を訪問する観光客の属性（客層、旅行形態等）、旅行目的、交通手段等の傾向を分析することにより、今後の観光振興戦略の策定、マーケティング活動を行うための基礎データを得ることを目的とする。

2. 調査対象者

大分県内の観光地点を訪問している観光客

サンプル数 6,994

(5月調査 1,659、9月調査 1,737、11月調査 1,841、2月調査 1,757)

3. 調査方法

調査員が回答者に調査票を渡し、自記入形式で回答。不明点についてはその場で補正を行う。

4. 調査地点

| 調査地点 | 回答数 | 調査地点 | 回答数 |
|--------------------------|-----|-------------------------|-------|
| 大分マリンパレス水族館「うみたまご」(大分市) | 386 | 昭 和 の 町 (豊後高田市) | 380 |
| 地 獄 め ぐ り (別府市) | 427 | 杵 築 城 下 町 (杵築市) | 225 |
| 別 府 ロ ー プ ウ ェ イ (別府市) | 324 | 宇 佐 神 宮 (宇佐市) | 416 |
| 青 の 洞 門 (中津市) | 385 | 道 の 駅 き よ か わ (豊後大野市) | 414 |
| サッポロビール九州日田工場(日田市) | 275 | 由 布 院 温 泉 (由布市) | 348 |
| 薫 長 酒 造 (日田市) | 256 | 道 の 駅 ゆ ふ い ん (由布市) | 412 |
| かまえインターパーク海べの市(佐伯市) | 381 | 両 子 寺 (国東市) | 326 |
| 国 宝 臼 杵 石 仏 (臼杵市) | 267 | ハ ー モ ニ ー ラ ン ド (日出町) | 408 |
| うみたま体験パーク「つくみイルカ島」(津久見市) | 230 | 九 重 “ 夢 ” 大 吊 橋 (九重町) | 373 |
| 御 前 湯 (竹田市) | 345 | 道 の 駅 童 話 の 里 く す (玖珠町) | 416 |
| | | 合 計 | 6,994 |

※調査地点は前年の観光地点別入込客数をもとに、1日で80以上のサンプルが獲得可能と認められる地点を選定。

5. 調査日

平成30年5月12日(土)、13日(日)、19日(土)、20日(日)

平成30年9月1日(土)、2日(日)、8日(土)、9日(日)

平成30年11月10日(土)、11日(日)、17日(土)、18日(日)

平成31年2月2日(土)、3日(日)、9日(土)、10日(日)

Ⅱ. 対象者の属性

有効回答数を得た 6,994 人についての属性は以下の通りである。

■ 性別 ■

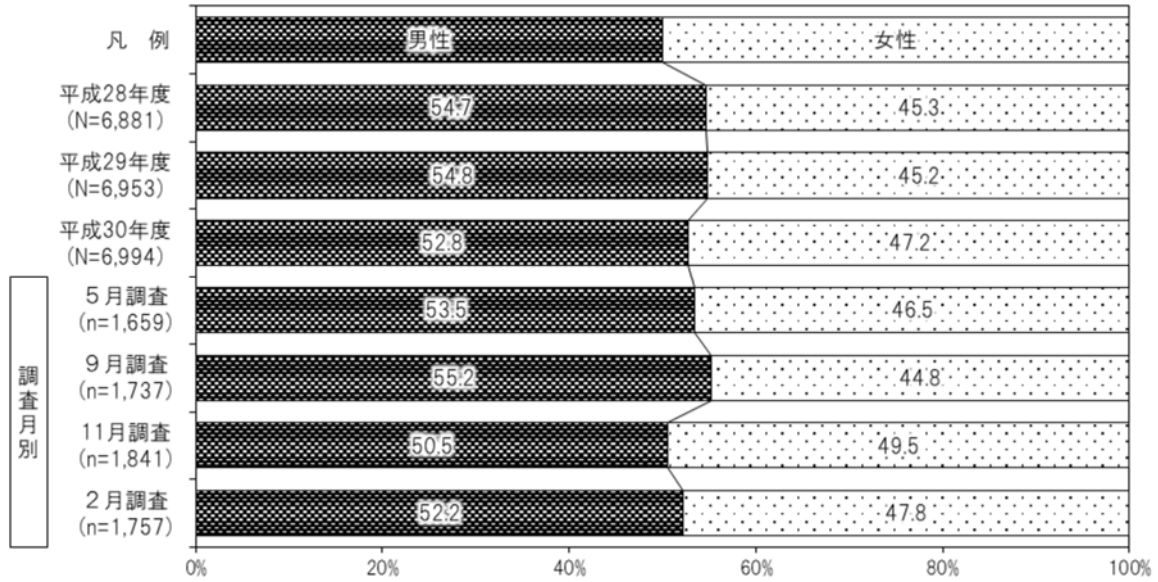

■ 年齢 ■

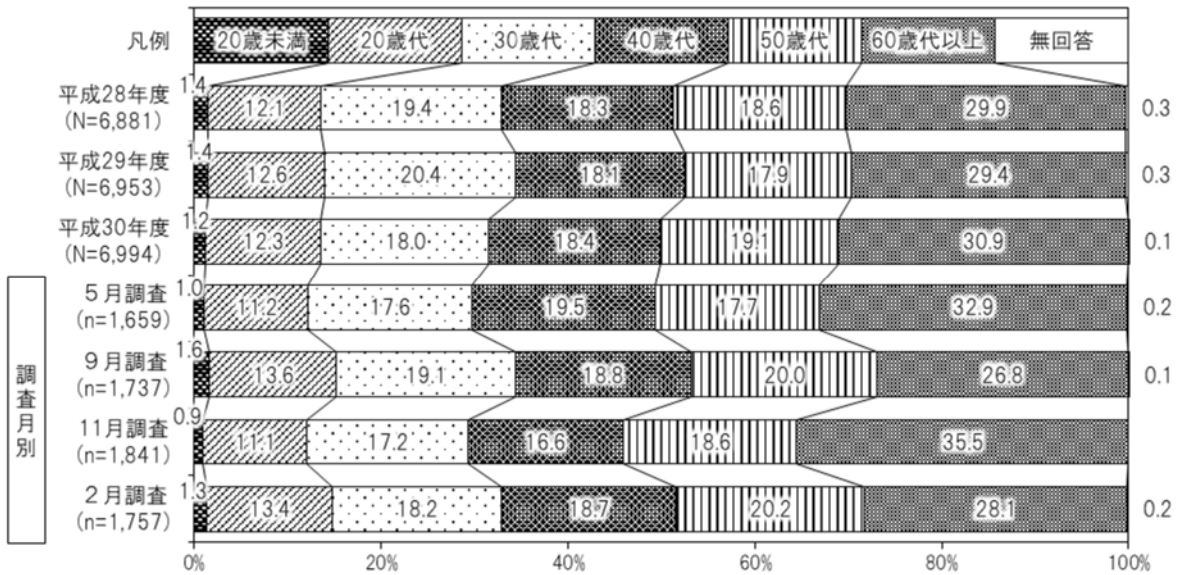

■ 居住地 ■

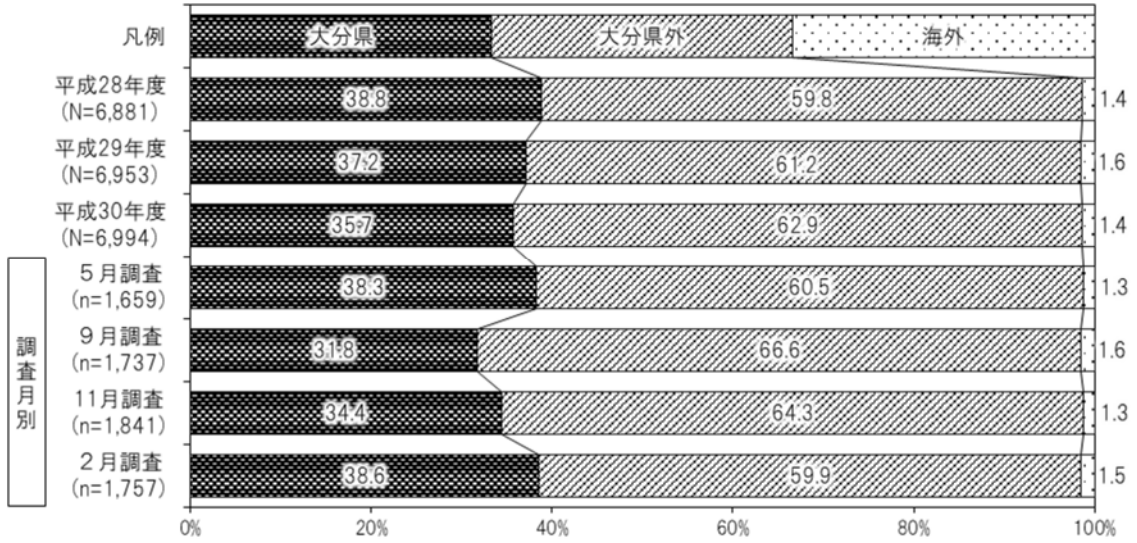

■ 県外客の居住地 ■

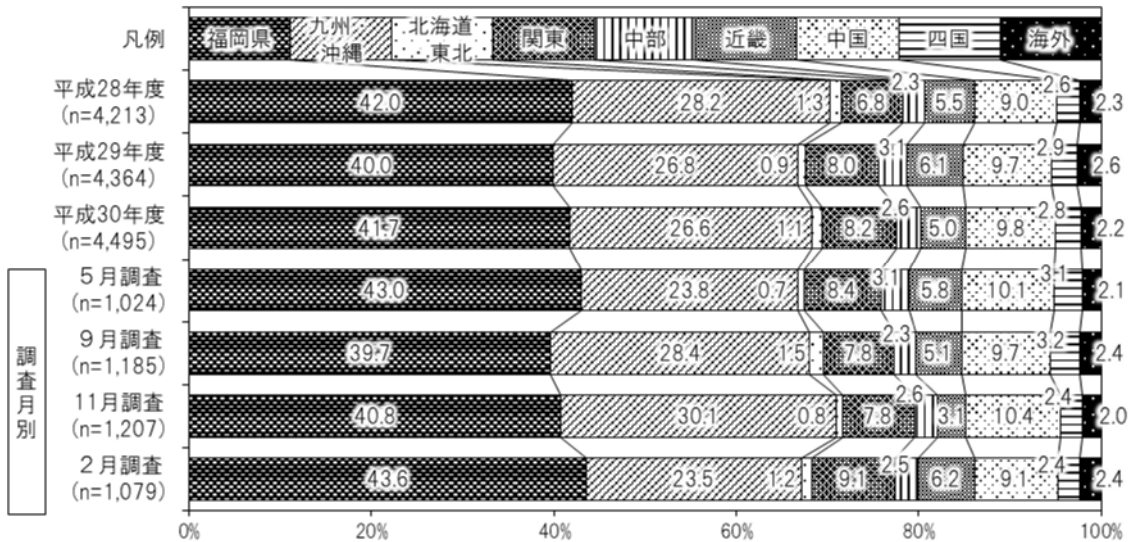

■ 今回の旅行の主要な目的 ■

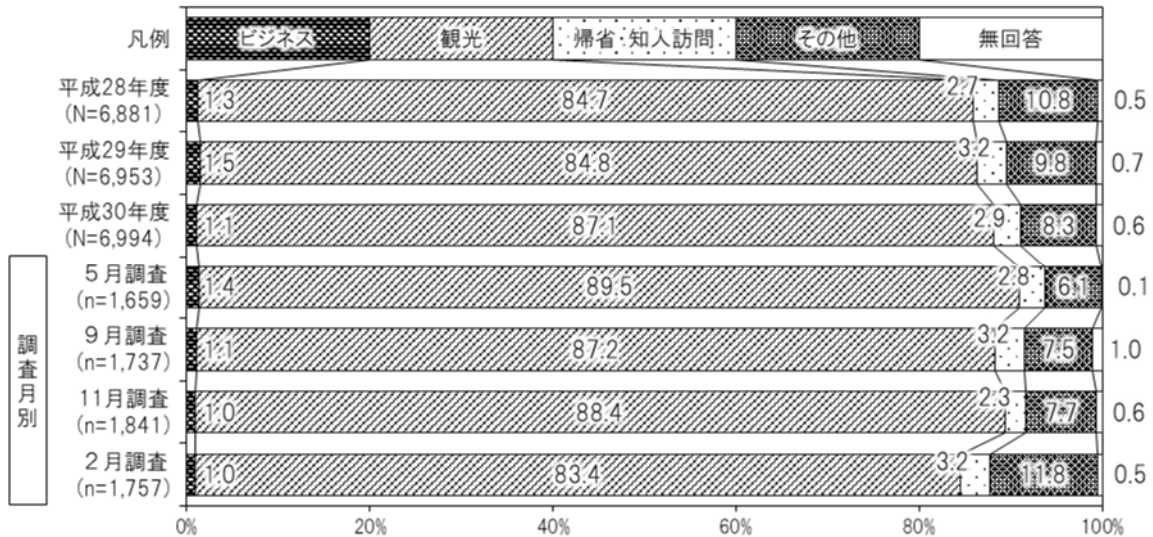

■ 旅行形態 ■

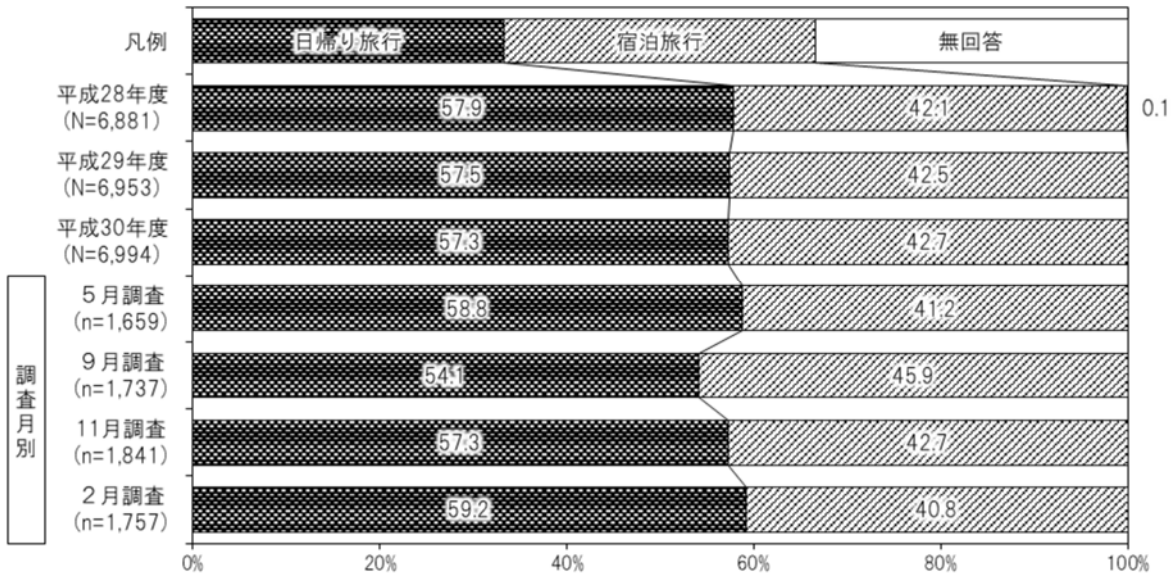

■ 同行人数 ■

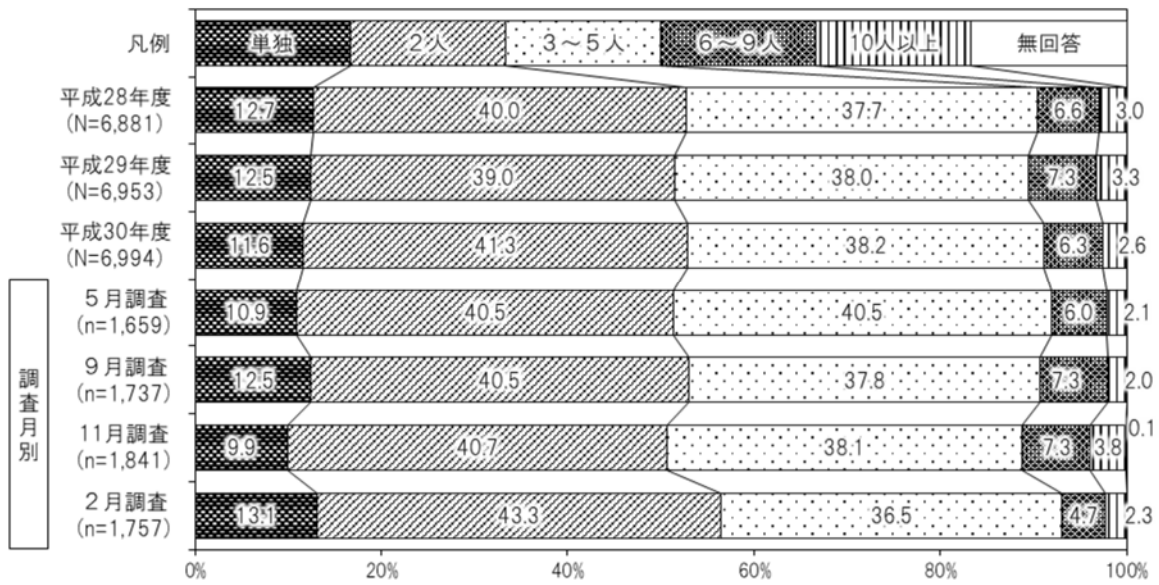

■ 同行者の関係 ■

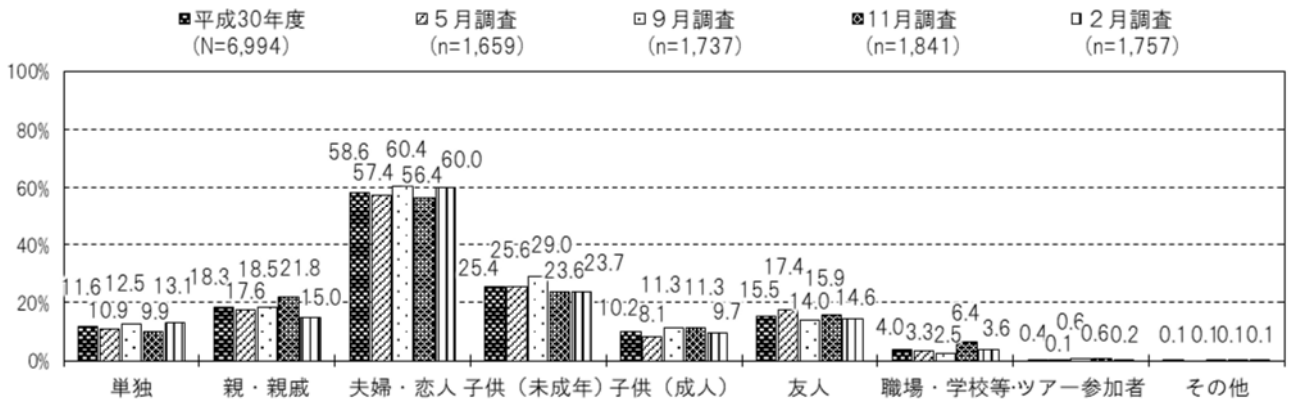

■ 同行者の関係（過去調査・参考） ■

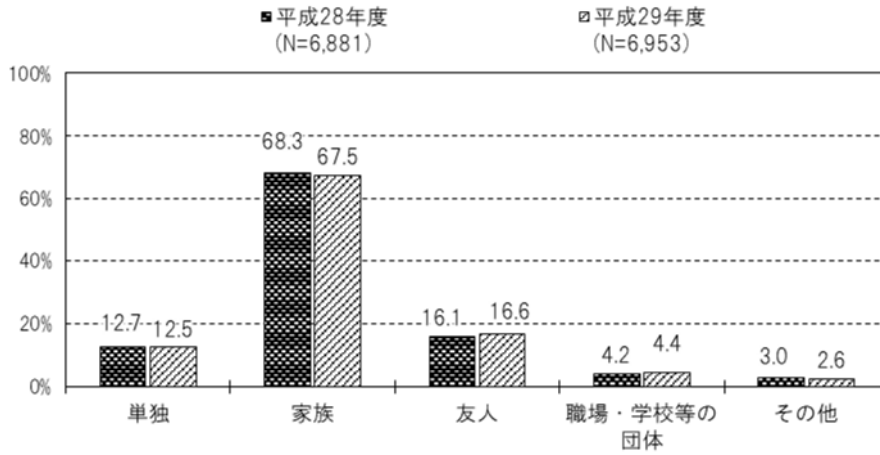

Ⅲ. 調査の結果

1. 大分県を選んだ理由

今回の旅行で本県を選んだ理由については、「温泉に魅力を感じる」(36.0%)の割合が最も高く、本県の温泉が大きな魅力となっていることが伺える。次いで「名所・旧跡に魅力を感じる」(22.7%)、「自然が豊か」(18.6%)、「食べ物がおいしい」(15.1%)の順となっている。

年齢別にみると、すべての年代で「温泉に魅力を感じる」が最も高い。次いで、20歳代未満では「食べ物がおいしい」、20歳代以上のすべての年代では「名所・旧跡に魅力を感じる」となっている。

居住地域別にみると、すべての地域で「温泉に魅力を感じる」が最も高くなっており、特に中部では半数を超える割合となっている。

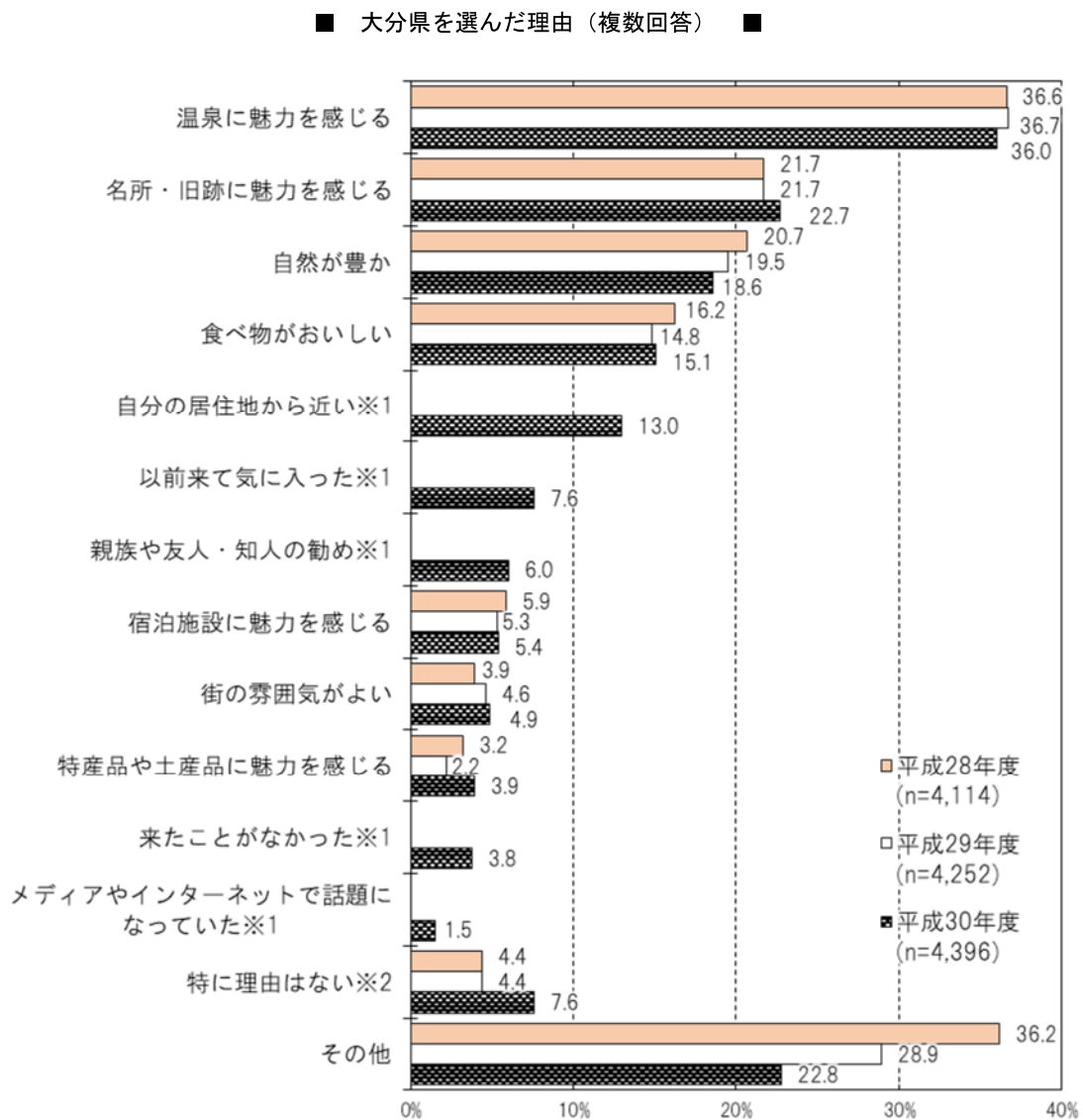

■ 属性別にみた大分県を選んだ理由 ■

| 上段：件数 下段：% | | る温泉に魅力を感じ | 名所・旧跡に魅力を感じる | 自然が豊か | 食べ物がおいしい | 近隣の居住地から | 以前来て気に入った | 親族や友人・知人の勧め | 感じる宿泊施設に魅力 | 街の雰囲気 | 特産品・土産品に魅力を感じる | 来たことがなかった | メーネットやインターネットで話題 | 特に理由はない | その他 | |
|---------------|----------------|----------------|--------------|-------------|-------------|-------------|-------------|-------------|------------|------------|----------------|------------|------------------|------------|---------------|-------------|
| 全体 | 4,396 100.0 | 1,584 36.0 | 999 22.7 | 817 18.6 | 662 15.1 | 573 13.0 | 336 7.6 | 264 6.0 | 237 5.4 | 214 4.9 | 173 3.9 | 167 3.8 | 66 1.5 | 332 7.6 | 1,002 22.8 | |
| 年齢別 | 20歳未満 | 43 100.0 | 16 37.2 | 6 14.0 | 6 14.0 | 9 20.9 | 2 4.7 | 4 9.3 | 4 9.3 | 2 4.7 | - - | 3 7.0 | 2 4.7 | 3 7.0 | 7 16.3 | |
| | 20歳代 | 551 100.0 | 214 38.8 | 103 18.7 | 79 14.3 | 71 12.9 | 75 13.6 | 38 6.9 | 40 7.3 | 20 3.6 | 29 5.3 | 7 1.3 | 26 4.7 | 9 1.6 | 42 7.6 | 108 19.6 |
| | 30歳代 | 784 100.0 | 264 33.7 | 189 24.1 | 118 15.1 | 118 15.1 | 120 15.3 | 65 8.3 | 49 6.3 | 57 7.3 | 33 4.2 | 22 2.8 | 30 3.8 | 10 1.3 | 62 7.9 | 169 21.6 |
| | 40歳代 | 803 100.0 | 289 36.0 | 198 24.7 | 154 19.2 | 124 15.4 | 112 13.9 | 62 7.7 | 40 5.0 | 59 7.3 | 44 5.5 | 30 3.7 | 38 4.7 | 21 2.6 | 51 6.4 | 197 24.5 |
| | 50歳代 | 914 100.0 | 341 37.3 | 184 20.1 | 168 18.4 | 157 17.2 | 111 12.1 | 73 8.0 | 53 5.8 | 44 4.8 | 50 5.5 | 47 5.1 | 34 3.7 | 11 1.2 | 67 7.3 | 215 23.5 |
| | 60歳代以上 | 1,294 100.0 | 458 35.4 | 318 24.6 | 291 22.5 | 183 14.1 | 153 11.8 | 93 7.2 | 78 6.0 | 52 4.0 | 55 4.3 | 67 5.2 | 36 2.8 | 13 1.0 | 107 8.3 | 304 23.5 |
| | 無回答 | 7 100.0 | 2 28.6 | 1 14.3 | 1 14.3 | - - | - - | 1 14.3 | - - | 1 14.3 | 1 14.3 | - - | - - | - - | - - | 2 28.6 |
| 居住地（地域）別 | 福岡県 | 1,873 100.0 | 588 31.4 | 449 24.0 | 411 21.9 | 285 15.2 | 352 18.8 | 165 8.8 | 100 5.3 | 98 5.2 | 111 5.9 | 86 4.6 | 47 2.5 | 32 1.7 | 168 9.0 | 347 18.5 |
| | 九州・沖縄 | 1,197 100.0 | 396 33.1 | 272 22.7 | 232 19.4 | 191 16.0 | 166 13.9 | 99 8.3 | 70 5.8 | 70 5.8 | 58 4.8 | 64 5.3 | 32 2.7 | 14 1.2 | 92 7.7 | 249 20.8 |
| | 北海道・東北 | 48 100.0 | 16 33.3 | 10 20.8 | 3 6.3 | 8 16.7 | - - | 2 4.2 | 4 8.3 | 1 2.1 | - - | - - | 5 10.4 | - - | 1 2.1 | 23 47.9 |
| | 関東 | 370 100.0 | 160 43.2 | 82 22.2 | 46 12.4 | 60 16.2 | 1 0.3 | 16 4.3 | 31 8.4 | 14 3.8 | 16 4.3 | 5 1.4 | 32 8.6 | 5 1.4 | 16 4.3 | 127 34.3 |
| | 中部 | 117 100.0 | 61 52.1 | 24 20.5 | 12 10.3 | 15 12.8 | - - | 7 6.0 | 8 6.8 | 1 0.9 | 4 3.4 | 1 0.9 | 10 8.5 | 1 0.9 | 9 7.7 | 32 27.4 |
| | 近畿 | 225 100.0 | 106 47.1 | 47 20.9 | 23 10.2 | 28 12.4 | 1 0.4 | 11 4.9 | 19 8.4 | 13 5.8 | 7 3.1 | 4 1.8 | 18 8.0 | 8 3.6 | 15 6.7 | 66 29.3 |
| | 中国 | 441 100.0 | 216 49.0 | 87 19.7 | 80 18.1 | 67 15.2 | 36 8.2 | 30 6.8 | 23 5.2 | 28 6.3 | 14 3.2 | 12 2.7 | 17 3.9 | 5 1.1 | 19 4.3 | 109 24.7 |
| | 四国 | 125 100.0 | 41 32.8 | 28 22.4 | 10 8.0 | 8 6.4 | 17 13.6 | 6 4.8 | 9 7.2 | 12 9.6 | 4 3.2 | 1 0.8 | 6 4.8 | 1 0.8 | 12 9.6 | 49 39.2 |
| | 海外 | - - | - - | - - | - - | - - | - - | - - | - - | - - | - - | - - | - - | - - | - - | - - |
| 調査実施月別 | 5月調査 | 1,003 100.0 | 321 32.0 | 264 26.3 | 190 18.9 | 165 16.5 | 120 12.0 | 73 7.3 | 78 7.8 | 57 5.7 | 60 6.0 | 37 3.7 | 23 2.3 | 16 1.6 | 78 7.8 | 221 22.0 |
| | 9月調査 | 1,157 100.0 | 367 31.7 | 310 26.8 | 167 14.4 | 169 14.6 | 117 10.1 | 97 8.4 | 54 4.7 | 67 5.8 | 27 2.3 | 43 3.7 | 58 5.0 | 17 1.5 | 83 7.2 | 279 24.1 |
| | 11月調査 | 1,183 100.0 | 447 37.8 | 259 21.9 | 312 26.4 | 168 14.2 | 173 14.6 | 69 5.8 | 73 6.2 | 80 6.8 | 83 7.0 | 63 5.3 | 40 3.4 | 17 1.4 | 78 6.6 | 255 21.6 |
| | 2月調査 | 1,053 100.0 | 449 42.6 | 166 15.8 | 148 14.1 | 160 15.2 | 163 15.5 | 97 9.2 | 59 5.6 | 33 3.1 | 44 4.2 | 30 2.8 | 46 4.4 | 16 1.5 | 93 8.8 | 247 23.5 |

※■は各属性の中で1位の項目、■は2位の項目、■は3位の項目。

2. 旅行を計画するときの情報入手先

旅行を計画するときの情報入手先については、「インターネット」(32.8%)の割合が最も高く、次いで、「親族・友人・知人の口コミ」(19.8%)、「旅行雑誌・ガイドブック」(9.5%)の順となっている。

年齢別にみると、20歳代から50歳代までで、「インターネット」の割合が最も高く、次いで「親族・友人・知人の口コミ」となっている。一方、20歳代未満及び60歳代以上では「親族・友人・知人の口コミ」の割合が最も高く、次いで「インターネット」となっている。

居住地域別にみると、大分県では、「親族・友人・知人の口コミ」が、大分県以外のすべての地域では、「インターネット」の割合が最も高い。

■ 旅行を計画するときの情報入手先（複数回答） ■

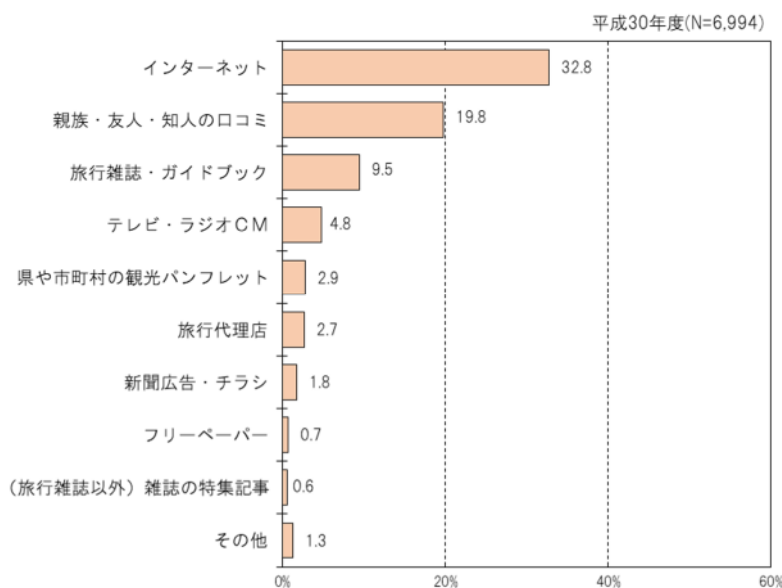

■ 旅行を計画するときの情報入手先（複数回答・過去調査・参考） ■

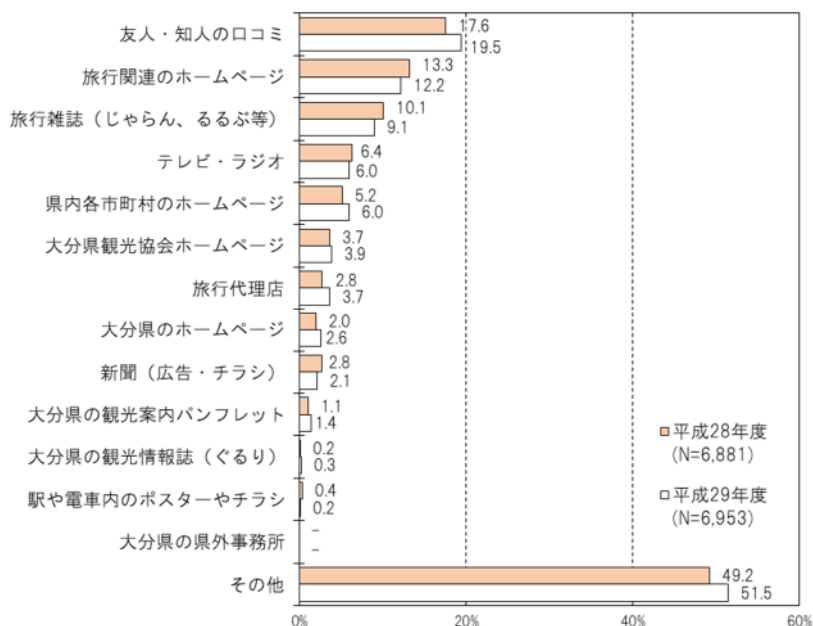

■ 属性別にみた旅行を計画するときの情報入手先 ■

| 上段:件数 下段:% | | サン プル 数 | イン ター ネッ ト | の親 族コ ミ 友 人 ・ 知 人 | ブ旅 ツ行 ク雑 誌・ ガイ ド | Mテ レビ ・ラ ジ オC | パ県 ンや 市町 フレ ットの 観光 | 旅行 代理 店 | 新聞 広告 ・チ ラシ | フリ ーベ ーパ ー | 雑誌 (旅 行雑 誌以 外) の特 集記 事 | そ 他 | 無 回 答 |
|------------------|-------------|----------------|---------------------|--|---------------------------------|---------------------------|-----------------------------------|---------------|----------------------|---------------------|---|------------|---------------|
| 全体 | | 6,994 100.0 | 2,291 32.8 | 1,385 19.8 | 662 9.5 | 334 4.8 | 205 2.9 | 186 2.7 | 124 1.8 | 48 0.7 | 41 0.6 | 91 1.3 | 2,695 38.5 |
| 年齢別 | 20歳未満 | 82 100.0 | 23 28.0 | 31 37.8 | 4 4.9 | 3 3.7 | - - | 2 2.4 | 1 1.2 | - - | - - | 2 2.4 | 25 30.5 |
| | 20歳代 | 861 100.0 | 390 45.3 | 181 21.0 | 73 8.5 | 30 3.5 | 11 1.3 | 17 2.0 | 5 0.6 | 6 0.7 | 2 0.2 | 9 1.0 | 255 29.6 |
| | 30歳代 | 1,260 100.0 | 493 39.1 | 230 18.3 | 96 7.6 | 40 3.2 | 39 3.1 | 22 1.7 | 11 0.9 | 9 0.7 | 6 0.5 | 18 1.4 | 485 38.5 |
| | 40歳代 | 1,286 100.0 | 488 37.9 | 209 16.3 | 104 8.1 | 52 4.0 | 41 3.2 | 31 2.4 | 20 1.6 | 4 0.3 | 10 0.8 | 18 1.4 | 482 37.5 |
| | 50歳代 | 1,338 100.0 | 470 35.1 | 247 18.5 | 169 12.6 | 79 5.9 | 37 2.8 | 38 2.8 | 26 1.9 | 19 1.4 | 10 0.7 | 15 1.1 | 470 35.1 |
| | 60歳代以上 | 2,158 100.0 | 422 19.6 | 485 22.5 | 213 9.9 | 130 6.0 | 77 3.6 | 76 3.5 | 61 2.8 | 9 0.4 | 13 0.6 | 29 1.3 | 977 45.3 |
| | 無回答 | 9 100.0 | 5 55.6 | 2 22.2 | 3 33.3 | - - | - - | - - | - - | 1 11.1 | - - | - - | - - |
| 居住地 (地域) 別 | 大分県 | 2,499 100.0 | 285 11.4 | 514 20.6 | 52 2.1 | 136 5.4 | 101 4.0 | 3 0.1 | 62 2.5 | 13 0.5 | 7 0.3 | 32 1.3 | 1,481 59.3 |
| | 福岡県 | 1,873 100.0 | 737 39.3 | 363 19.4 | 147 7.8 | 88 4.7 | 31 1.7 | 34 1.8 | 27 1.4 | 9 0.5 | 10 0.5 | 29 1.5 | 638 34.1 |
| | 九州・沖縄 | 1,197 100.0 | 481 40.2 | 265 22.1 | 145 12.1 | 49 4.1 | 25 2.1 | 34 2.8 | 15 1.3 | 6 0.5 | 8 0.7 | 9 0.8 | 350 29.2 |
| | 北海道・東北 | 48 100.0 | 28 58.3 | 7 14.6 | 10 20.8 | 2 4.2 | 3 6.3 | 2 4.2 | - - | 2 4.2 | - - | - - | 8 16.7 |
| | 関東 | 370 100.0 | 219 59.2 | 71 19.2 | 106 28.6 | 17 4.6 | 19 5.1 | 23 6.2 | 3 0.8 | 4 1.1 | 4 1.1 | 9 2.4 | 43 11.6 |
| | 中部 | 117 100.0 | 70 59.8 | 19 16.2 | 34 29.1 | 2 1.7 | 4 3.4 | 14 12.0 | - - | - - | 1 0.9 | 4 3.4 | 12 10.3 |
| | 近畿 | 225 100.0 | 137 60.9 | 33 14.7 | 63 28.0 | 12 5.3 | 11 4.9 | 23 10.2 | 3 1.3 | 6 2.7 | 1 0.4 | 2 0.9 | 23 10.2 |
| | 中国 | 441 100.0 | 212 48.1 | 80 18.1 | 66 15.0 | 22 5.0 | 9 2.0 | 19 4.3 | 9 2.0 | 5 1.1 | 5 1.1 | 5 1.1 | 102 23.1 |
| | 四国 | 125 100.0 | 66 52.8 | 24 19.2 | 24 19.2 | 5 4.0 | 2 1.6 | 12 9.6 | 1 0.8 | - - | 1 0.8 | 1 0.8 | 23 18.4 |
| 海外 | 99 100.0 | 56 56.6 | 9 9.1 | 15 15.2 | 1 1.0 | - - | 22 22.2 | 4 4.0 | 3 3.0 | 4 4.0 | - - | 15 15.2 | |
| 調査 実施 月別 | 5月調査 | 1,659 100.0 | 466 28.1 | 322 19.4 | 167 10.1 | 56 3.4 | 58 3.5 | 49 3.0 | 35 2.1 | 15 0.9 | 12 0.7 | 26 1.6 | 673 40.6 |
| | 9月調査 | 1,737 100.0 | 604 34.8 | 348 20.0 | 163 9.4 | 67 3.9 | 35 2.0 | 43 2.5 | 39 2.2 | 16 0.9 | 10 0.6 | 28 1.6 | 628 36.2 |
| | 11月調査 | 1,841 100.0 | 596 32.4 | 458 24.9 | 206 11.2 | 108 5.9 | 64 3.5 | 44 2.4 | 36 2.0 | 11 0.6 | 11 0.6 | 26 1.4 | 643 34.9 |
| | 2月調査 | 1,757 100.0 | 625 35.6 | 257 14.6 | 126 7.2 | 103 5.9 | 48 2.7 | 50 2.8 | 14 0.8 | 6 0.3 | 8 0.5 | 11 0.6 | 751 42.7 |

※■は各属性の中で1位の項目、■は2位の項目、■は3位の項目。

3. インターネットの情報入手先

インターネットでの情報入手先は、「TripAdvisor、じゃらんなどの口コミサイト」(41.3%)の割合が最も高く、次いで、「観光施設のホームページ」(36.3%)、「大分県・市町村の観光情報サイト」(34.9%)の順となっている。

年齢別にみると、20歳代から40歳代では、「TripAdvisor、じゃらんなどの口コミサイト」の割合が最も高く、次いで「観光施設のホームページ」の順となっている。また、50歳代及び60歳代以上では、「大分県・市町村の観光情報サイト」の割合が最も高い。

居住地別にみると、大分県では、「観光施設のホームページ」(45.3%)の割合が最も高い。また、大分県以外の国内すべての居住地では、「TripAdvisor、じゃらんなどの口コミサイト」の割合が最も高く、海外では、「旅行会社のホームページ」(23.2%)の割合が最も高い。

■ インターネットの情報入手先（複数回答） ■

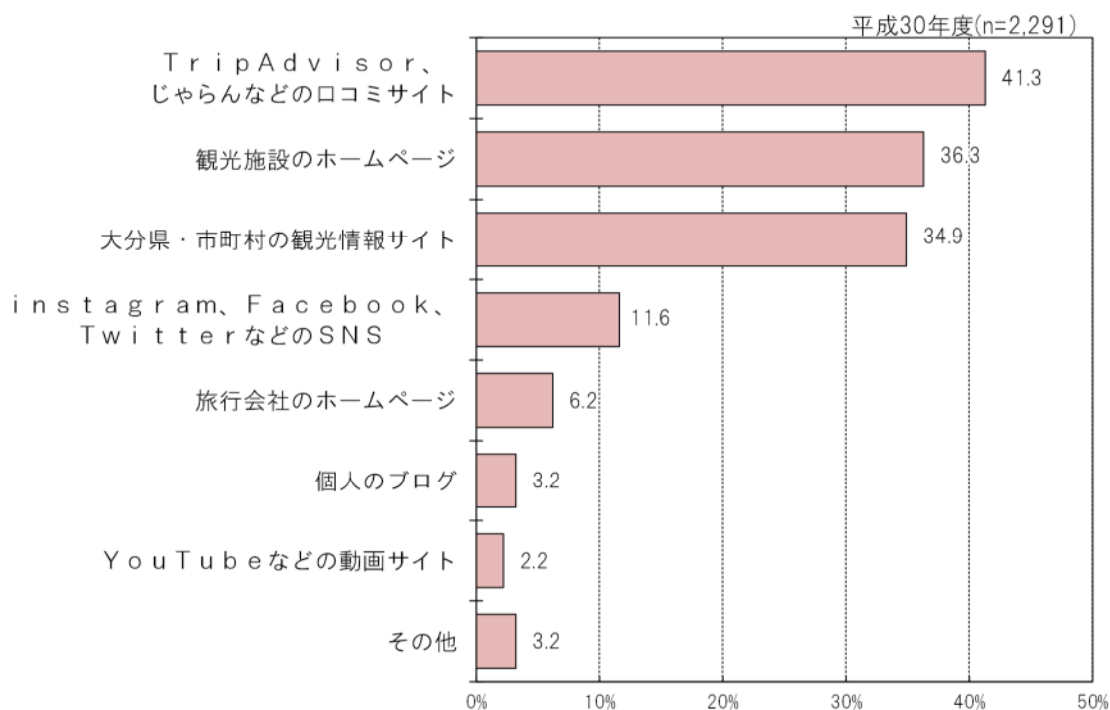

■ インターネットの情報入手先 ■

| 上段：件数 下段：% | サンプル数 | ミ サ イ ト | r i p A d v i s i o コ | T r i p A n d v i s i o コ | 観 光 施 設 の ホ ー ム ペ ー ジ | 報 大 分 県 ・ 市 町 村 の 観 光 情 | t a i n t e r n e t の S w i F | 旅 行 会 社 の ホ ー ム ペ ー ジ | 個 人 の ブ ロ グ | 画 サ イ ト | Y o u T u b e な ど の 動 | そ の 他 | 無 回 答 |
|--------------------------------------|----------------|------------------|---|---|---|--|---|---|----------------------------|------------------|---|-------------|-------------|
| 全体 | 2,291 100.0 | 946 41.3 | 832 36.3 | 799 34.9 | 265 11.6 | 143 6.2 | 74 3.2 | 51 2.2 | 73 3.2 | 70 3.1 | | | |
| 年 齢 別 | 20歳未満 | 23 100.0 | 6 26.1 | 10 43.5 | 10 43.5 | 6 26.1 | - - | 1 4.3 | - - | - - | - - | - - | - - |
| | 20歳代 | 390 100.0 | 181 46.4 | 117 30.0 | 96 24.6 | 80 20.5 | 24 6.2 | 20 5.1 | 8 2.1 | 9 2.3 | 14 3.6 | | |
| | 30歳代 | 493 100.0 | 212 43.0 | 183 37.1 | 127 25.8 | 74 15.0 | 29 5.9 | 20 4.1 | 9 1.8 | 15 3.0 | 22 4.5 | | |
| | 40歳代 | 488 100.0 | 196 40.2 | 190 38.9 | 172 35.2 | 47 9.6 | 28 5.7 | 16 3.3 | 11 2.3 | 14 2.9 | 13 2.7 | | |
| | 50歳代 | 470 100.0 | 188 40.0 | 166 35.3 | 195 41.5 | 43 9.1 | 28 6.0 | 11 2.3 | 9 1.9 | 18 3.8 | 8 1.7 | | |
| | 60歳代以上 | 422 100.0 | 162 38.4 | 164 38.9 | 198 46.9 | 15 3.6 | 34 8.1 | 6 1.4 | 14 3.3 | 17 4.0 | 12 2.8 | | |
| | 無回答 | 5 100.0 | 1 20.0 | 2 40.0 | 1 20.0 | - - | - - | - - | - - | - - | - - | - - | - - |
| 居 住 地 (地 域) 別 | 大分県 | 285 100.0 | 56 19.6 | 129 45.3 | 94 33.0 | 38 13.3 | 5 1.8 | 10 3.5 | 2 0.7 | 12 4.2 | 8 2.8 | | |
| | 福岡県 | 737 100.0 | 308 41.8 | 253 34.3 | 242 32.8 | 89 12.1 | 39 5.3 | 15 2.0 | 18 2.4 | 22 3.0 | 15 2.0 | | |
| | 九州・沖縄 | 481 100.0 | 214 44.5 | 175 36.4 | 161 33.5 | 43 8.9 | 16 3.3 | 12 2.5 | 12 2.5 | 21 4.4 | 14 2.9 | | |
| | 北海道・東北 | 28 100.0 | 16 57.1 | 12 42.9 | 14 50.0 | 2 7.1 | 2 7.1 | 2 7.1 | - - | 2 7.1 | - - | | |
| | 関東 | 219 100.0 | 108 49.3 | 80 36.5 | 103 47.0 | 33 15.1 | 23 10.5 | 12 5.5 | 5 2.3 | 3 1.4 | 2 0.9 | | |
| | 中部 | 70 100.0 | 39 55.7 | 25 35.7 | 21 30.0 | 6 8.6 | 12 17.1 | - - | 3 4.3 | 4 5.7 | 1 1.4 | | |
| | 近畿 | 137 100.0 | 60 43.8 | 45 32.8 | 60 43.8 | 16 11.7 | 11 8.0 | 10 7.3 | 4 2.9 | 3 2.2 | 3 2.2 | | |
| | 中国 | 212 100.0 | 104 49.1 | 78 36.8 | 63 29.7 | 21 9.9 | 16 7.5 | 8 3.8 | 4 1.9 | 5 2.4 | 5 2.4 | | |
| | 四国 | 66 100.0 | 30 45.5 | 29 43.9 | 30 45.5 | 12 18.2 | 6 9.1 | 2 3.0 | 2 3.0 | 1 1.5 | - - | | |
| | 海外 | 56 100.0 | 11 19.6 | 6 10.7 | 11 19.6 | 5 8.9 | 13 23.2 | 3 5.4 | 1 1.8 | - - | 22 39.3 | | |
| 調 査 実 施 月 別 | 5月調査 | 466 100.0 | 208 44.6 | 167 35.8 | 146 31.3 | 44 9.4 | 54 11.6 | 16 3.4 | 6 1.3 | 19 4.1 | 7 1.5 | | |
| | 9月調査 | 604 100.0 | 267 44.2 | 176 29.1 | 195 32.3 | 42 7.0 | 29 4.8 | 18 3.0 | 11 1.8 | 21 3.5 | 26 4.3 | | |
| | 11月調査 | 596 100.0 | 262 44.0 | 232 38.9 | 256 43.0 | 46 7.7 | 37 6.2 | 17 2.9 | 10 1.7 | 15 2.5 | 14 2.3 | | |
| | 2月調査 | 625 100.0 | 209 33.4 | 257 41.1 | 202 32.3 | 133 21.3 | 23 3.7 | 23 3.7 | 24 3.8 | 18 2.9 | 23 3.7 | | |

※ ■は各属性の中で1位の項目、■は2位の項目、■は3位の項目。

4. 今回の旅行での予定

今回の旅行での予定は、「自然風景鑑賞」(49.0%)の割合が最も高い。次いで、「名所・旧跡見学、寺社参拝」(47.9%)、「ご当地グルメ」(30.5%)の順となっている。

年齢別にみると、30歳代や50歳代、60歳代以上では「自然風景鑑賞」が、20歳未満や20歳代、40歳代では「名所・旧跡見学、寺社参拝」の割合が、それぞれ最も高い。

居住地域別にみると、大分県や福岡県、九州・沖縄、海外では「自然風景鑑賞」が、九州以外の国内すべての地域では「名所・旧跡見学、寺社参拝」の割合が、それぞれ最も高い。

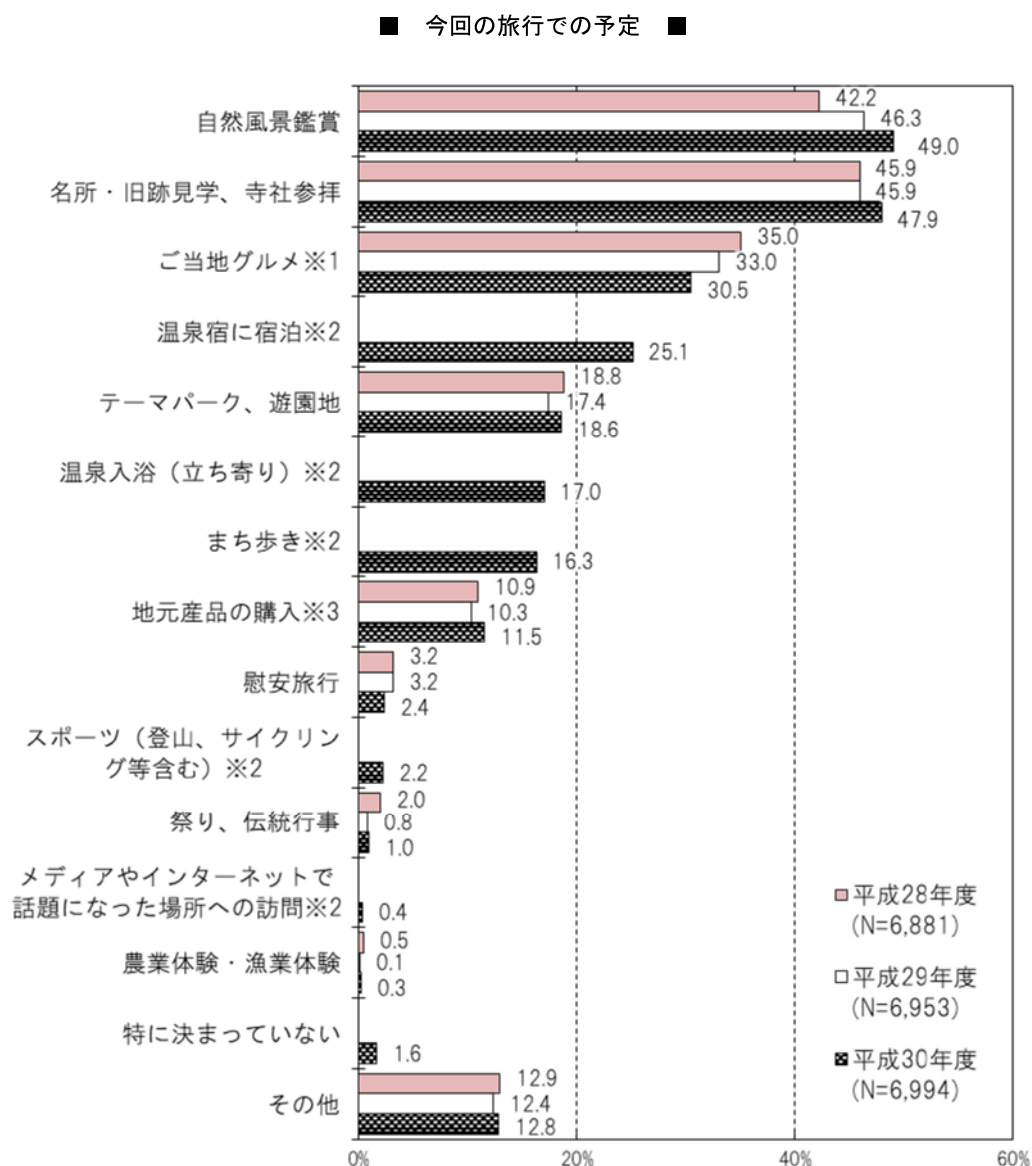

■ 属性別にみた今回の旅行での予定 ■

| 上段：件数 下段：% | | サンプル数 | 自然風景鑑賞 | 名所・旧跡見学、 寺社参拝 | ご当地グルメ | 温泉宿に宿泊 | 園地 | テーマパーク、遊 り | 温泉入浴（立ち寄 り） | まち歩き | 地元産品の購入 | 慰安旅行 | スポーツ（登山、 サイクリング等含 む） | 祭り、伝統行事 | ネットやインタ ーネットでの話題になっ た場所への訪問 | 体験 メデイアやイン ター | 農業体験・漁業体 験 | 特に決まっていな い | その他 |
|---------------|--------|----------------|---------------|------------------|---------------|---------------|---------------|---------------|----------------|-------------|------------|------------|----------------------------|------------|-----------------------------------|---------------------|---------------|---------------|-----|
| 全体 | | 6,994 100.0 | 3,430 49.0 | 3,349 47.9 | 2,131 30.5 | 1,753 25.1 | 1,301 18.6 | 1,191 17.0 | 1,141 16.3 | 807 11.5 | 169 2.4 | 152 2.2 | 67 1.0 | 30 0.4 | 24 0.3 | 114 1.6 | 892 12.8 | | |
| 年齢別 | 20歳未満 | 82 100.0 | 32 39.0 | 44 53.7 | 28 34.1 | 16 19.5 | 19 23.2 | 5 6.1 | 26 31.7 | 7 8.5 | 1 1.2 | 1 1.2 | - - | 1 1.2 | - - | 1 1.2 | 11 13.4 | | |
| | 20歳代 | 861 100.0 | 400 46.5 | 413 48.0 | 298 34.6 | 233 27.1 | 245 28.5 | 122 14.2 | 180 20.9 | 55 6.4 | 22 2.6 | 11 1.3 | 4 0.5 | 3 0.3 | - - | 13 1.5 | 80 9.3 | | |
| | 30歳代 | 1,260 100.0 | 548 43.5 | 533 42.3 | 353 28.0 | 316 25.1 | 440 34.9 | 166 13.2 | 204 16.2 | 76 6.0 | 28 2.2 | 18 1.4 | 10 0.8 | 4 0.3 | 3 0.2 | 24 1.9 | 129 10.2 | | |
| | 40歳代 | 1,286 100.0 | 602 46.8 | 627 48.8 | 368 28.6 | 296 23.0 | 274 21.3 | 214 16.6 | 203 15.8 | 121 9.4 | 31 2.4 | 32 2.5 | 10 0.8 | 6 0.5 | 8 0.6 | 24 1.9 | 160 12.4 | | |
| | 50歳代 | 1,338 100.0 | 738 55.2 | 716 53.5 | 451 33.7 | 377 28.2 | 139 10.4 | 243 18.2 | 221 16.5 | 169 12.6 | 37 2.8 | 37 2.8 | 7 0.5 | 5 0.4 | 5 0.4 | 20 1.5 | 165 12.3 | | |
| | 60歳代以上 | 2,158 100.0 | 1,105 51.2 | 1,013 46.9 | 632 29.3 | 511 23.7 | 184 8.5 | 439 20.3 | 305 14.1 | 379 17.6 | 50 2.3 | 52 2.4 | 36 1.7 | 11 0.5 | 8 0.4 | 32 1.5 | 344 15.9 | | |
| | 無回答 | 9 100.0 | 5 55.6 | 3 33.3 | 1 11.1 | 4 44.4 | - - | 2 22.2 | 2 22.2 | - - | - - | - - | 1 11.1 | - - | - - | - - | - - | 3 33.3 | |
| 居住地（地域）別 | 大分県 | 2,499 100.0 | 984 39.4 | 855 34.2 | 514 20.6 | 59 2.4 | 412 16.5 | 321 12.8 | 287 11.5 | 395 15.8 | 16 0.6 | 49 2.0 | 55 2.2 | 14 0.6 | 10 0.4 | 43 1.7 | 409 16.4 | | |
| | 福岡県 | 1,873 100.0 | 1,011 54.0 | 996 53.2 | 604 32.2 | 524 28.0 | 373 19.9 | 337 18.0 | 354 18.9 | 159 8.5 | 59 3.2 | 33 1.8 | 7 0.4 | 3 0.2 | 3 0.2 | 19 1.0 | 173 9.2 | | |
| | 九州・沖縄 | 1,197 100.0 | 637 53.2 | 580 48.5 | 408 34.1 | 402 33.6 | 296 24.7 | 215 18.0 | 202 16.9 | 137 11.4 | 47 3.9 | 30 2.5 | 2 0.2 | 5 0.4 | 8 0.7 | 10 0.8 | 134 11.2 | | |
| | 北海道・東北 | 48 100.0 | 28 58.3 | 38 79.2 | 18 37.5 | 23 47.9 | 5 10.4 | 14 29.2 | 11 22.9 | 3 6.3 | 1 2.1 | 1 2.1 | - - | 1 2.1 | - - | 1 2.1 | 7 14.6 | | |
| | 関東 | 370 100.0 | 212 57.3 | 260 70.3 | 195 52.7 | 226 61.1 | 33 8.9 | 76 20.5 | 92 24.9 | 25 6.8 | 5 1.4 | 10 2.7 | 1 0.3 | - - | - - | 3 0.8 | 71 19.2 | | |
| | 中部 | 117 100.0 | 72 61.5 | 83 70.9 | 61 52.1 | 75 64.1 | 14 12.0 | 30 25.6 | 28 23.9 | 12 10.3 | 4 3.4 | 5 4.3 | - - | - - | 1 0.9 | - - | 16 13.7 | | |
| | 近畿 | 225 100.0 | 123 54.7 | 154 68.4 | 93 41.3 | 128 56.9 | 23 10.2 | 54 24.0 | 57 25.3 | 16 7.1 | 9 4.0 | 10 4.4 | - - | 2 0.9 | - - | 4 1.8 | 30 13.3 | | |
| | 中国 | 441 100.0 | 245 55.6 | 257 58.3 | 156 35.4 | 214 48.5 | 104 23.6 | 86 19.5 | 74 16.8 | 39 8.8 | 15 3.4 | 10 2.3 | 2 0.5 | 0.9 0.9 | 2 0.5 | 5 1.1 | 33 7.5 | | |
| | 四国 | 125 100.0 | 74 59.2 | 84 67.2 | 48 38.4 | 69 55.2 | 32 25.6 | 22 17.6 | 18 14.4 | 13 10.4 | 9 7.2 | 4 3.2 | - - | - - | - - | - - | 16 12.8 | | |
| | 海外 | 99 100.0 | 44 44.4 | 42 42.4 | 34 34.3 | 33 33.3 | 9 9.1 | 36 36.4 | 18 18.2 | 8 8.1 | 4 4.0 | - - | - - | 1 1.0 | - - | 29 29.3 | 3 3.0 | | |
| 調査実施月別 | 5月調査 | 1,659 100.0 | 777 46.8 | 822 49.5 | 490 29.5 | 395 23.8 | 310 18.7 | 268 16.2 | 225 13.6 | 290 17.5 | 23 1.4 | 44 2.7 | 1 0.1 | 6 0.4 | 5 0.3 | 20 1.2 | 229 13.8 | | |
| | 9月調査 | 1,737 100.0 | 809 46.6 | 879 50.6 | 569 32.8 | 429 24.7 | 275 15.8 | 328 18.9 | 185 10.7 | 129 7.4 | 40 2.3 | 32 1.8 | - - | 6 0.3 | 7 0.4 | 24 1.4 | 242 13.9 | | |
| | 11月調査 | 1,841 100.0 | 1,066 57.9 | 887 48.2 | 573 31.1 | 502 27.3 | 428 23.2 | 243 13.2 | 360 19.6 | 156 8.5 | 59 3.2 | 37 2.0 | 48 2.6 | 10 0.5 | 7 0.4 | 38 2.1 | 238 12.9 | | |
| | 2月調査 | 1,757 100.0 | 778 44.3 | 761 43.3 | 499 28.4 | 427 24.3 | 288 16.4 | 352 20.0 | 371 21.1 | 232 13.2 | 47 2.7 | 39 2.2 | 18 1.0 | 8 0.5 | 5 0.3 | 32 1.8 | 183 10.4 | | |

※■は各属性の中で1位の項目、■は2位の項目、■は3位の項目。

5. 大分県に来訪した回数

県外客の来訪回数

①来訪回数

平成30年度調査における県外客の本県への来訪回数は平均約8.92回であった。内訳をみると、「5回以上」(37.4)が最も割合が高く、次いで「初めて」(23.8%)、「2回」(16.1%)、「3回」(15.0%)の順となっている。

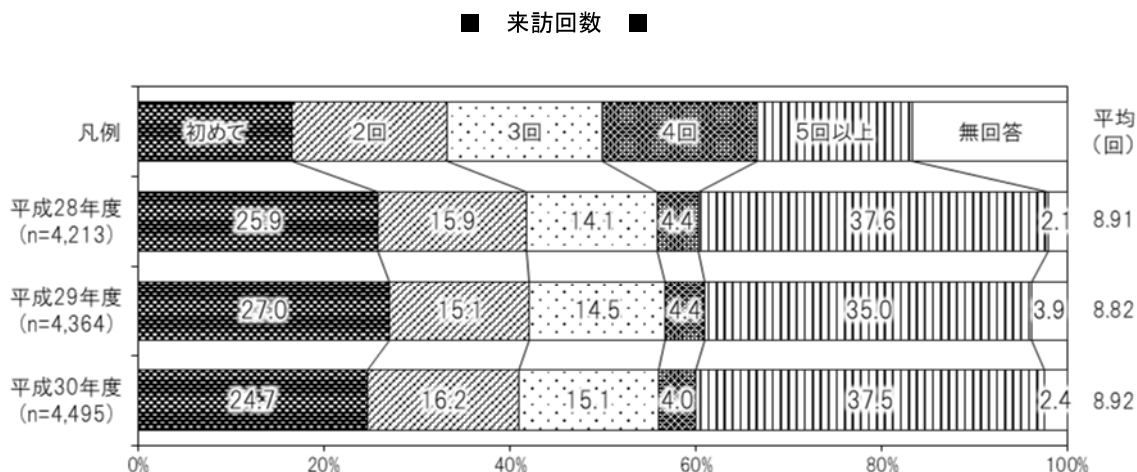

②年齢別来訪回数

30歳以上の年代では「5回以上」の割合が最も高く、50歳代では41.7%となっている。一方、20歳未満や20歳代では「初めて」の割合が最も高くなっている。また、平均訪問回数が最も多いのは40歳代で、約10.17回となっている。

③居住地別来訪回数

居住地別にみると、福岡県や九州・沖縄では「5回以上」の割合が最も高い。一方、九州以外の国内すべての地域や海外では「初めて」の割合が最も高い。平均来訪回数が最も多いのは福岡県(約12.87回)となっており、次いで九州・沖縄(約9.22回)、中国(約5.28回)の順となっている。

■ 属性別にみた大分県への来訪回数 ■

| 上段: 件数 下段: % | | サ ン プ ル 数 | 初 め て | 2 回 | 3 回 | 4 回 | 5 回 以 上 | 無 回 答 | 平 均 (回) |
|--------------------------------------|--------|-----------------------|---------------|-------------|-------------|------------|------------------|-------------|-----------------------|
| 全体 | | 4,495 100.0 | 1,072 23.8 | 722 16.1 | 675 15.0 | 175 3.9 | 1,681 37.4 | 170 3.8 | 8.92 |
| 年 齢 別 | 20歳未満 | 43 100.0 | 16 37.2 | 10 23.3 | 8 18.6 | 1 2.3 | 5 11.6 | 3 7.0 | 4.30 |
| | 20歳代 | 565 100.0 | 181 32.0 | 108 19.1 | 93 16.5 | 18 3.2 | 139 24.6 | 26 4.6 | 7.32 |
| | 30歳代 | 811 100.0 | 185 22.8 | 144 17.8 | 142 17.5 | 28 3.5 | 274 33.8 | 38 4.7 | 6.07 |
| | 40歳代 | 835 100.0 | 181 21.7 | 127 15.2 | 117 14.0 | 34 4.1 | 332 39.8 | 44 5.3 | 10.17 |
| | 50歳代 | 928 100.0 | 204 22.0 | 146 15.7 | 127 13.7 | 40 4.3 | 387 41.7 | 24 2.6 | 9.91 |
| | 60歳代以上 | 1,305 100.0 | 305 23.4 | 186 14.3 | 184 14.1 | 54 4.1 | 543 41.6 | 33 2.5 | 10.04 |
| | 無回答 | 8 100.0 | 0 0.0 | 1 12.5 | 4 50.0 | 0 0.0 | 1 12.5 | 2 25.0 | 3.17 |
| 居 住 地 (地 域) 別 | 福岡県 | 1,873 100.0 | 197 10.5 | 264 14.1 | 307 16.4 | 81 4.3 | 985 52.6 | 39 2.1 | 12.87 |
| | 九州・沖縄 | 1,197 100.0 | 204 17.0 | 237 19.8 | 187 15.6 | 62 5.2 | 490 40.9 | 17 1.4 | 9.22 |
| | 北海道・東北 | 48 100.0 | 29 60.4 | 9 18.8 | 5 10.4 | 1 2.1 | 4 8.3 | 0 0.0 | 2.13 |
| | 関東 | 370 100.0 | 229 61.9 | 48 13.0 | 37 10.0 | 11 3.0 | 39 10.5 | 6 1.6 | 2.18 |
| | 中部 | 117 100.0 | 84 71.8 | 14 12.0 | 12 10.3 | 2 1.7 | 5 4.3 | 0 0.0 | 1.62 |
| | 近畿 | 225 100.0 | 137 60.9 | 35 15.6 | 26 11.6 | 5 2.2 | 17 7.6 | 5 2.2 | 2.05 |
| | 中国 | 441 100.0 | 133 30.2 | 82 18.6 | 82 18.6 | 11 2.5 | 129 29.3 | 4 0.9 | 5.28 |
| | 四国 | 125 100.0 | 59 47.2 | 33 26.4 | 19 15.2 | 2 1.6 | 12 9.6 | 0 0.0 | 2.20 |
| | 海外 | 99 100.0 | - - | - - | - - | - - | - - | 99 100.0 | - |
| 調 査 実 施 月 別 | 5月調査 | 1,024 100.0 | 259 25.3 | 172 16.8 | 147 14.4 | 36 3.5 | 372 36.3 | 38 3.7 | 8.62 |
| | 9月調査 | 1,185 100.0 | 302 25.5 | 189 15.9 | 197 16.6 | 44 3.7 | 398 33.6 | 55 4.6 | 8.98 |
| | 11月調査 | 1,207 100.0 | 267 22.1 | 195 16.2 | 170 14.1 | 51 4.2 | 486 40.3 | 38 3.1 | 8.09 |
| | 2月調査 | 1,079 100.0 | 244 22.6 | 166 15.4 | 161 14.9 | 44 4.1 | 425 39.4 | 39 3.6 | 10.09 |

※■は各属性の中で1位の項目、■は2位の項目、■は3位の項目。

6. 大分県までの交通手段（県外客のみ）

大分県までの交通手段については「自家用車、社用・公用車」（69.4％）の割合が最も高い。次いで、「飛行機」（11.6％）、「貸切バス・観光バス」（6.9％）、「レンタカー」（6.3％）の順となっている。

年齢別にみると、すべての年齢層で「自家用車、社用・公用車」の割合が最も高い。

居住地域別にみると、「自家用車、社用・公用車」は福岡県や九州・沖縄では8割を超えており、中国では7割を超えている。近畿や四国では、「フェリー」の割合が最も高い。北海道・東北や関東、中部では「飛行機」の割合が最も高く、「レンタカー」も比較的割合が高い。また、海外は「飛行機」（30.3％）、「貸切バス・観光バス」（29.3％）、「レンタカー」（13.1％）の順となっている。

■ 大分県までの交通手段（複数回答） ■

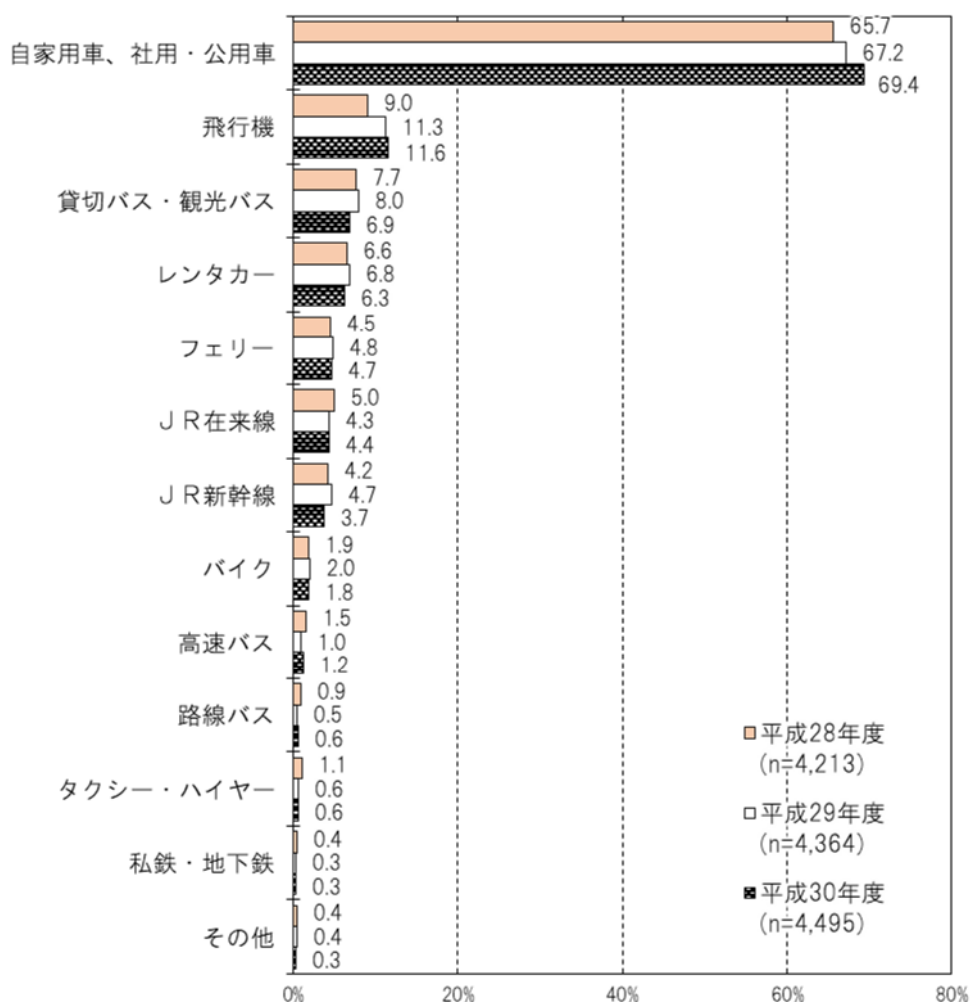

■ 属性別にみた大分県までの交通手段 ■

| | 上段：件数 下段：% | サンプル数 | 自家用車、 社用車 | 飛行機 | 貸切バス・ 観光バス | レンタカー | フェリー | JR 在来線 | JR 新幹線 | バイク | 高速バス | 路線バス | タクシー・ ハイヤー | 私鉄・ 地下鉄 | その他 | 無回答 |
|--------|----------------|----------------|----------------|---------------|---------------|------------|------------|------------|------------|-----------|-----------|-----------|---------------|------------|------------|------------|
| | | | | | | | | | | | | | | | | |
| 全体 | 4,495 100.0 | 3,120 69.4 | 521 11.6 | 310 6.9 | 284 6.3 | 210 4.7 | 200 4.4 | 168 3.7 | 83 1.8 | 54 1.2 | 29 0.6 | 29 0.6 | 15 0.3 | 14 0.3 | 136 3.0 | |
| 年齢別 | 20歳未満 | 43 100.0 | 25 58.1 | 6 14.0 | 3 7.0 | 5 11.6 | 2 4.7 | 3 7.0 | - - | 1 2.3 | 1 2.3 | - - | 1 2.3 | - - | 1 2.3 | - - |
| | 20歳代 | 565 100.0 | 355 62.8 | 75 13.3 | 26 4.6 | 48 8.5 | 20 3.5 | 38 6.7 | 33 5.8 | 12 2.1 | 17 3.0 | 8 1.4 | 7 1.2 | 1 0.2 | 1 0.2 | 17 3.0 |
| | 30歳代 | 811 100.0 | 596 73.5 | 80 9.9 | 38 4.7 | 51 6.3 | 27 3.3 | 38 4.7 | 22 2.7 | 7 0.9 | 9 1.1 | 4 0.5 | 5 0.6 | 3 0.4 | 2 0.2 | 27 3.3 |
| | 40歳代 | 835 100.0 | 598 71.6 | 92 11.0 | 45 5.4 | 43 5.1 | 33 4.0 | 28 3.4 | 31 3.7 | 26 3.1 | 10 1.2 | 3 0.4 | 3 0.4 | 3 0.4 | 2 0.2 | 27 3.2 |
| | 50歳代 | 928 100.0 | 640 69.0 | 130 14.0 | 62 6.7 | 63 6.8 | 39 4.2 | 41 4.4 | 29 3.1 | 25 2.7 | 7 0.8 | 6 0.6 | 2 0.2 | 3 0.3 | 2 0.2 | 22 2.4 |
| | 60歳代以上 | 1,305 100.0 | 902 69.1 | 136 10.4 | 135 10.3 | 73 5.6 | 86 6.6 | 52 4.0 | 53 4.1 | 12 0.9 | 10 0.8 | 8 0.6 | 11 0.8 | 4 0.3 | 6 0.5 | 43 3.3 |
| | 無回答 | 8 100.0 | 4 50.0 | 2 25.0 | 1 12.5 | 1 12.5 | 3 37.5 | - - | - - | - - | - - | - - | - - | - - | 1 12.5 | - - |
| | 居住地（地域）別 | 福岡県 | 1,873 100.0 | 1,550 82.8 | - - | 110 5.9 | 28 1.5 | 1 0.1 | 53 2.8 | 4 0.2 | 42 2.2 | 14 0.7 | 6 0.3 | 10 0.5 | 2 0.1 | 5 0.3 |
| 九州・沖縄 | | 1,197 100.0 | 991 82.8 | 24 2.0 | 84 7.0 | 30 2.5 | 6 0.5 | 20 1.7 | 9 0.8 | 13 1.1 | 7 0.6 | 3 0.3 | 6 0.5 | 1 0.1 | 2 0.2 | 34 2.8 |
| 北海道・東北 | | 48 100.0 | 8 16.7 | 38 79.2 | - - | 18 37.5 | 5 10.4 | 5 10.4 | - - | 2 4.2 | 2 4.2 | 1 2.1 | - - | - - | - - | - - |
| 関東 | | 370 100.0 | 51 13.8 | 319 86.2 | 16 4.3 | 93 25.1 | 17 4.6 | 28 7.6 | 18 4.9 | 3 0.8 | 13 3.5 | 6 1.6 | 5 1.4 | 4 1.1 | 1 0.3 | 2 0.5 |
| 中部 | | 117 100.0 | 28 23.9 | 53 45.3 | 15 12.8 | 35 29.9 | 13 11.1 | 16 13.7 | 27 23.1 | - - | 2 1.7 | 1 0.9 | - - | 2 1.7 | - - | 3 2.6 |
| 近畿 | | 225 100.0 | 62 27.6 | 54 24.0 | 13 5.8 | 44 19.6 | 64 28.4 | 37 16.4 | 63 28.0 | 4 1.8 | 7 3.1 | 4 1.8 | 2 0.9 | 5 2.2 | 3 1.3 | 4 1.8 |
| 中国 | | 441 100.0 | 340 77.1 | - - | 29 6.6 | 19 4.3 | 12 2.7 | 25 5.7 | 32 7.3 | 17 3.9 | 1 0.2 | 3 0.7 | 3 0.7 | - - | 1 0.2 | 6 1.4 |
| 四国 | | 125 100.0 | 83 66.4 | 3 2.4 | 14 11.2 | 4 3.2 | 91 72.8 | 4 3.2 | 3 2.4 | 2 1.6 | 1 0.8 | 1 0.8 | 1 0.8 | - - | 2 1.6 | - - |
| 海外 | | 99 100.0 | 7 7.1 | 30 30.3 | 29 29.3 | 13 13.1 | 1 1.0 | 12 12.1 | 12 12.1 | - - | 7 7.1 | 4 4.0 | 2 2.0 | 1 1.0 | - - | 19 19.2 |
| 調査実施月別 | | 5月調査 | 1,024 100.0 | 711 69.4 | 117 11.4 | 63 6.2 | 49 4.8 | 59 5.8 | 34 3.3 | 37 3.6 | 36 3.5 | 14 1.4 | 6 0.6 | 4 0.4 | 3 0.3 | 2 0.2 |
| | 9月調査 | 1,185 100.0 | 835 70.5 | 126 10.6 | 66 5.6 | 77 6.5 | 67 5.7 | 55 4.6 | 37 3.1 | 29 2.4 | 16 1.4 | 11 0.9 | 15 1.3 | - - | 4 0.3 | 39 3.3 |
| | 11月調査 | 1,207 100.0 | 826 68.4 | 129 10.7 | 110 9.1 | 86 7.1 | 40 3.3 | 44 3.6 | 36 3.0 | 10 0.8 | 11 0.9 | 5 0.4 | 6 0.5 | 6 0.5 | 4 0.3 | 57 4.7 |
| | 2月調査 | 1,079 100.0 | 748 69.3 | 149 13.8 | 71 6.6 | 72 6.7 | 44 4.1 | 67 6.2 | 58 5.4 | 8 0.7 | 13 1.2 | 7 0.6 | 4 0.4 | 6 0.6 | 4 0.4 | 14 1.3 |

※■は各属性の中で1位の項目、■は2位の項目、■は3位の項目。

7. 立ち寄った都道府県

①本県を訪れる前に立ち寄った都道府県

本県を訪問する前に立ち寄った都道府県で最も回答が多かったのは、「福岡県」(325人)となっており、次いで「熊本県」(199人)となっている。

「立ち寄っていない」と回答した人は3,889人で全体の9割近くを占めている。

| 都道府県名 | 人数(人) |
|-----------|-------|
| 福岡県 | 325 |
| 佐賀県 | 28 |
| 長崎県 | 39 |
| 熊本県 | 199 |
| 宮崎県 | 62 |
| 鹿児島県 | 26 |
| その他の都道府県 | 75 |
| 立ち寄っていない | 3,889 |
| 県外・海外居住者計 | 4,495 |

※複数回答であるため、内訳の計と回答者の合計は一致しない。

②本県を訪れた後に立ち寄った都道府県

本県を訪れた後に立ち寄った都道府県で最も多かったのは「福岡県」(296人)となっており、次いで、「熊本県」(265人)となっている。

「立ち寄っていない」と回答した人は3,830人で全体の9割近くを占めている。

| 都道府県名 | 人数(人) |
|-----------|-------|
| 福岡県 | 296 |
| 佐賀県 | 34 |
| 長崎県 | 26 |
| 熊本県 | 265 |
| 宮崎県 | 80 |
| 鹿児島県 | 28 |
| その他の都道府県 | 61 |
| 立ち寄っていない | 3,830 |
| 県外・海外居住者計 | 4,495 |

※複数回答であるため、内訳の計と回答者の合計は一致しない。

8. 立ち寄り市町村の状況

(1) 県内で立ち寄った市町村の状況

県内で立ち寄った市町村は「別府市」(25.1%)の割合が最も高く、次いで、「由布市」(20.3%)、「宇佐市」(12.9%)、「大分市」(11.8%)、「日田市」(11.1%)の順となっている。

年齢別にみると、全ての年齢層で「別府市」、「由布市」の順に割合が高い。

居住地域別にみると、大分県では「豊後大野市」(12.8%)、次いで「竹田市」(12.5%)の割合が高い。福岡県では「別府市」(23.0%)、「由布市」(21.3%)、「日田市」(19.5%)、四国では「別府市」(55.2%)、「大分市」(35.2%)、「由布市」(28.0%)の順に割合が高い。その他の地域では、「別府市」と「由布市」が突出して高い割合となっている。

なお、海外では「別府市」(57.6%)、「由布市」(43.4%)、「日田市」(23.2%)の順となっている。

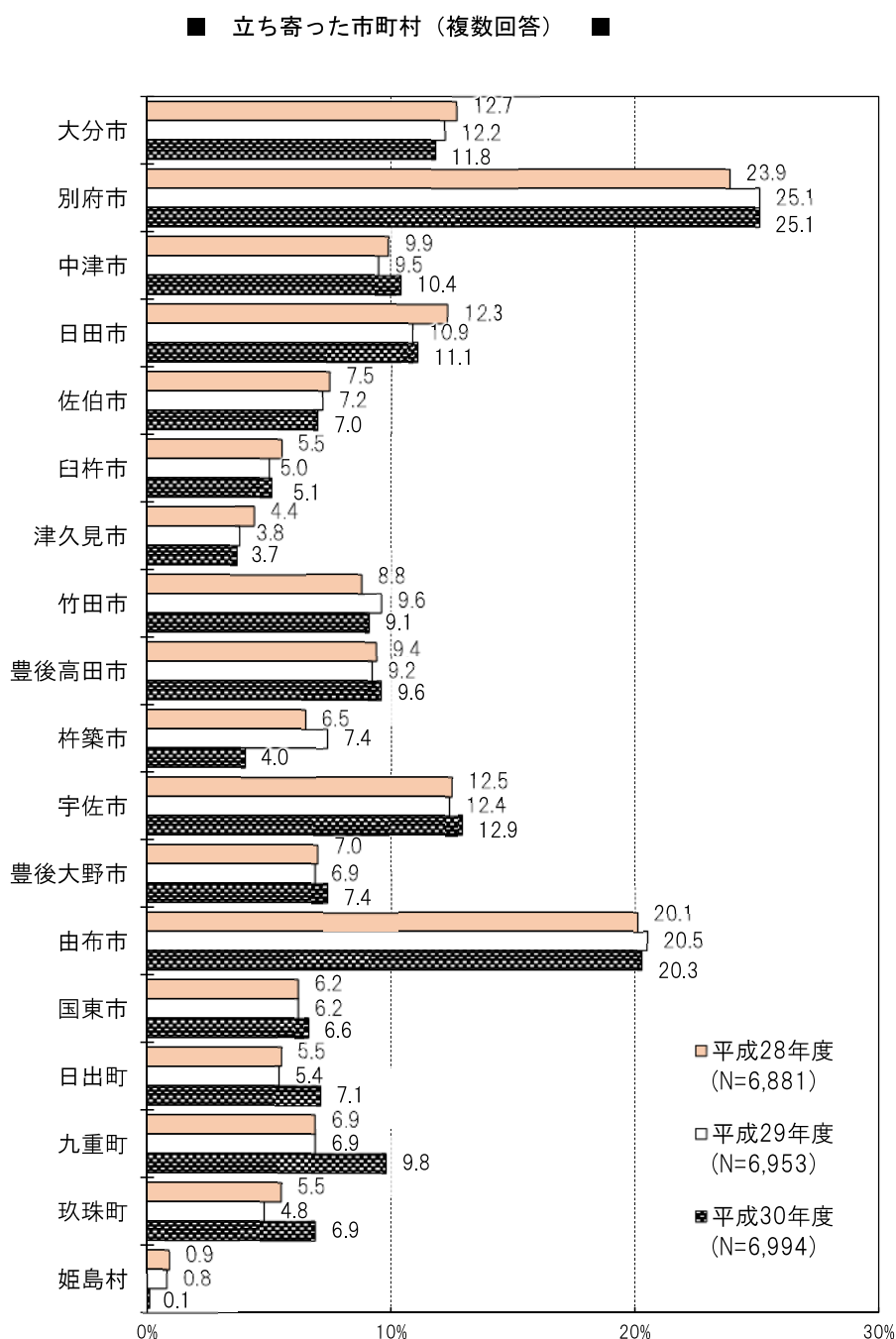

■ 属性別にみた立ち寄った市町村 ■

| 上段:件数 下段:% | | サンプル数 | 大分市 | 別府市 | 中津市 | 日田市 | 佐伯市 | 臼杵市 | 津久見市 | 竹田市 | 豊後高田市 | 杵築市 | 宇佐市 | 豊後大野市 | 由布市 | 国東市 | 日出町 | 九重町 | 玖珠町 | 姫島村 |
|---------------|--------|----------------|-------------|---------------|-------------|-------------|-------------|------------|------------|-------------|-------------|------------|-------------|-------------|---------------|------------|-------------|-------------|-------------|----------|
| 全体 | | 6,994 100.0 | 828 11.8 | 1,758 25.1 | 729 10.4 | 776 11.1 | 488 7.0 | 356 5.1 | 256 3.7 | 635 9.1 | 669 9.6 | 283 4.0 | 899 12.9 | 520 7.4 | 1,419 20.3 | 465 6.6 | 496 7.1 | 687 9.8 | 482 6.9 | 4 0.1 |
| 年齢別 | 20歳未満 | 82 100.0 | 8 9.8 | 26 31.7 | 7 8.5 | 3 3.7 | 5 6.1 | 2 2.4 | 2 2.4 | 3 3.7 | 17 20.7 | 5 6.1 | 10 12.2 | 5 6.1 | 23 28.0 | 3 3.7 | 1 1.2 | 5 6.1 | 5 6.1 | - |
| | 20歳代 | 861 100.0 | 174 20.2 | 278 32.3 | 79 9.2 | 61 7.1 | 34 3.9 | 21 2.4 | 24 2.8 | 28 3.3 | 73 8.5 | 27 3.1 | 84 9.8 | 25 2.9 | 231 26.8 | 22 2.6 | 97 11.3 | 81 10.1 | 26 3.0 | - |
| | 30歳代 | 1,260 100.0 | 208 16.5 | 358 28.4 | 105 8.3 | 122 9.7 | 64 5.1 | 42 3.3 | 62 4.9 | 48 3.8 | 99 7.9 | 30 2.4 | 163 12.9 | 47 3.7 | 247 19.6 | 61 4.8 | 198 15.7 | 94 7.5 | 49 3.9 | - |
| | 40歳代 | 1,286 100.0 | 148 11.5 | 338 26.3 | 131 10.2 | 165 12.8 | 85 6.6 | 66 5.1 | 62 4.8 | 76 5.9 | 119 9.3 | 46 3.6 | 180 14.0 | 71 5.5 | 232 18.0 | 83 6.5 | 116 9.0 | 104 8.1 | 65 5.1 | - |
| | 50歳代 | 1,338 100.0 | 115 8.6 | 328 24.5 | 160 12.0 | 171 12.8 | 115 8.6 | 80 6.0 | 44 3.3 | 127 9.5 | 157 11.7 | 66 4.9 | 199 14.9 | 100 7.5 | 287 21.4 | 118 8.8 | 38 2.8 | 149 11.1 | 111 8.3 | 1 0.1 |
| | 60歳代以上 | 2,158 100.0 | 175 8.1 | 426 19.7 | 246 11.4 | 254 11.8 | 185 8.6 | 145 6.7 | 62 2.9 | 351 16.3 | 204 9.5 | 108 5.0 | 262 12.1 | 271 12.6 | 397 18.4 | 177 8.2 | 46 2.1 | 244 11.3 | 226 10.5 | 3 0.1 |
| | 無回答 | 9 100.0 | - | 4 44.4 | 1 11.1 | - | - | - | - | - | 2 22.2 | - | 1 11.1 | 1 11.1 | 1 11.1 | 2 22.2 | 1 11.1 | - | 4 44.4 | - |
| 居住地(地域)別 | 大分県 | 2,499 100 | 204 8.2 | 209 8.4 | 133 5.3 | 116 4.6 | 240 9.6 | 83 3.3 | 164 6.6 | 312 12.5 | 174 7.0 | 80 3.2 | 187 7.5 | 321 12.8 | 264 10.6 | 193 7.7 | 162 6.5 | 91 3.6 | 181 7.2 | - |
| | 福岡県 | 1,873 100 | 179 9.6 | 430 23.0 | 301 16.1 | 366 19.5 | 38 2.0 | 64 3.4 | 33 1.8 | 103 5.5 | 236 12.6 | 64 3.4 | 290 15.5 | 40 2.1 | 399 21.3 | 112 6.0 | 141 7.5 | 215 11.5 | 176 9.4 | 1 0.1 |
| | 九州・沖縄 | 1,197 100 | 220 18.4 | 365 30.5 | 96 8.0 | 143 11.9 | 170 14.2 | 65 5.4 | 37 3.1 | 117 9.8 | 99 8.3 | 38 3.2 | 172 14.4 | 113 9.4 | 283 23.6 | 57 4.8 | 114 9.5 | 146 12.2 | 61 5.1 | - |
| | 北海道・東北 | 48 100 | 11 22.9 | 29 60.4 | 8 16.7 | 7 14.6 | 3 6.3 | 8 16.7 | 2 4.2 | 4 8.3 | 5 10.4 | 3 6.3 | 10 20.8 | 1 2.1 | 13 27.1 | 4 8.3 | 1 2.1 | 9 18.8 | 3 6.3 | - |
| | 関東 | 370 100 | 56 15.1 | 217 58.6 | 38 10.3 | 31 8.4 | 9 2.4 | 50 13.5 | 5 1.4 | 32 8.6 | 35 9.5 | 43 11.6 | 75 20.3 | 13 3.5 | 151 40.8 | 41 11.1 | 8 2.2 | 59 15.9 | 7 1.9 | 1 0.3 |
| | 中部 | 117 100 | 14 12.0 | 77 65.8 | 13 11.1 | 14 12.0 | 7 6.0 | 10 8.5 | 4 3.4 | 8 6.8 | 10 8.5 | 4 3.4 | 17 14.5 | 8 6.8 | 48 41.0 | 6 5.1 | 2 1.7 | 36 30.8 | 3 2.6 | - |
| | 近畿 | 225 100 | 27 12.0 | 126 56.0 | 36 16.0 | 23 10.2 | 8 3.6 | 28 12.4 | 1 0.4 | 21 9.3 | 31 13.8 | 16 7.1 | 47 20.9 | 13 5.8 | 82 36.4 | 21 9.3 | 6 2.7 | 37 16.4 | 6 2.7 | 2 0.9 |
| | 中国 | 441 100 | 66 15.0 | 179 40.6 | 84 19.0 | 44 10.0 | 10 2.3 | 25 5.7 | 9 2.0 | 28 6.3 | 60 13.6 | 21 4.8 | 78 17.7 | 8 1.8 | 101 22.9 | 26 5.9 | 50 11.3 | 58 13.2 | 43 9.8 | - |
| | 四国 | 125 100 | 44 35.2 | 69 55.2 | 12 9.6 | 9 7.2 | 3 2.4 | 22 17.6 | 1 0.8 | 9 7.2 | 14 11.2 | 5 4.0 | 22 17.6 | 3 2.4 | 35 28.0 | 5 4.0 | 11 8.8 | 21 16.8 | 1 0.8 | - |
| | 海外 | 99 100 | 7 7.1 | 57 57.6 | 8 8.1 | 23 23.2 | - | 1 1.0 | - | 1 1.0 | 5 5.1 | 9 9.1 | 1 1.1 | - | 43 43.4 | - | 1 1.0 | 15 15.2 | 1 1.0 | - |
| 調査実施月別 | 5月調査 | 1,659 100.0 | 199 12.0 | 407 24.5 | 127 7.7 | 149 9.0 | 120 7.2 | 99 6.0 | 61 3.7 | 127 7.7 | 165 9.9 | 66 4.0 | 210 12.7 | 126 7.6 | 312 18.8 | 108 6.5 | 131 7.9 | 138 8.3 | 112 6.8 | 1 0.1 |
| | 8・9月調査 | 1,737 100.0 | 236 13.6 | 444 25.6 | 180 10.4 | 144 8.3 | 138 7.9 | 79 4.5 | 48 2.8 | 172 9.9 | 208 12.0 | 83 4.8 | 222 12.8 | 137 7.9 | 375 21.6 | 147 8.5 | 125 7.2 | 162 9.3 | 116 6.7 | - |
| | 11月調査 | 1,841 100.0 | 213 11.6 | 475 25.8 | 269 14.6 | 201 10.9 | 134 7.3 | 71 3.9 | 55 3.0 | 190 10.3 | 186 10.1 | 63 3.4 | 236 12.8 | 137 7.4 | 384 20.9 | 145 7.9 | 121 6.6 | 212 11.5 | 128 7.0 | 1 0.1 |
| | 2月調査 | 1,757 100.0 | 180 10.2 | 432 24.6 | 153 8.7 | 282 16.1 | 96 5.5 | 107 6.1 | 92 5.2 | 146 8.3 | 110 6.3 | 71 4.0 | 231 13.1 | 120 6.8 | 348 19.8 | 65 3.7 | 119 6.8 | 175 10.0 | 126 7.2 | 2 0.1 |

※■は各属性の中で1位の項目、■は2位の項目、■は3位の項目。

(2) 大分県内の交通手段

大分県内での利用交通手段は「自家用車、社用・公用車」(80.2%)の割合が最も多く、次いで、「レンタカー」(7.1%)、「貸切バス・観光バス」(5.3%)の順となっている。

年齢別にみると、全ての年齢層で「自家用車・社用・公用車」の割合が最も高く、30歳代では84.3%となっている。

居住地域別にみると、「自家用車、社用・公用車」は大分県で9割となっている。また、福岡県や九州・沖縄で8割、中国や四国で7割を超えており、県内までの交通手段の割合と同様となっている。なお、海外居住者の利用交通手段は、「貸切バス・観光バス」(38.4%)、「レンタカー」(19.2%)、「鉄道(JR)」(16.2%)の順となっている。

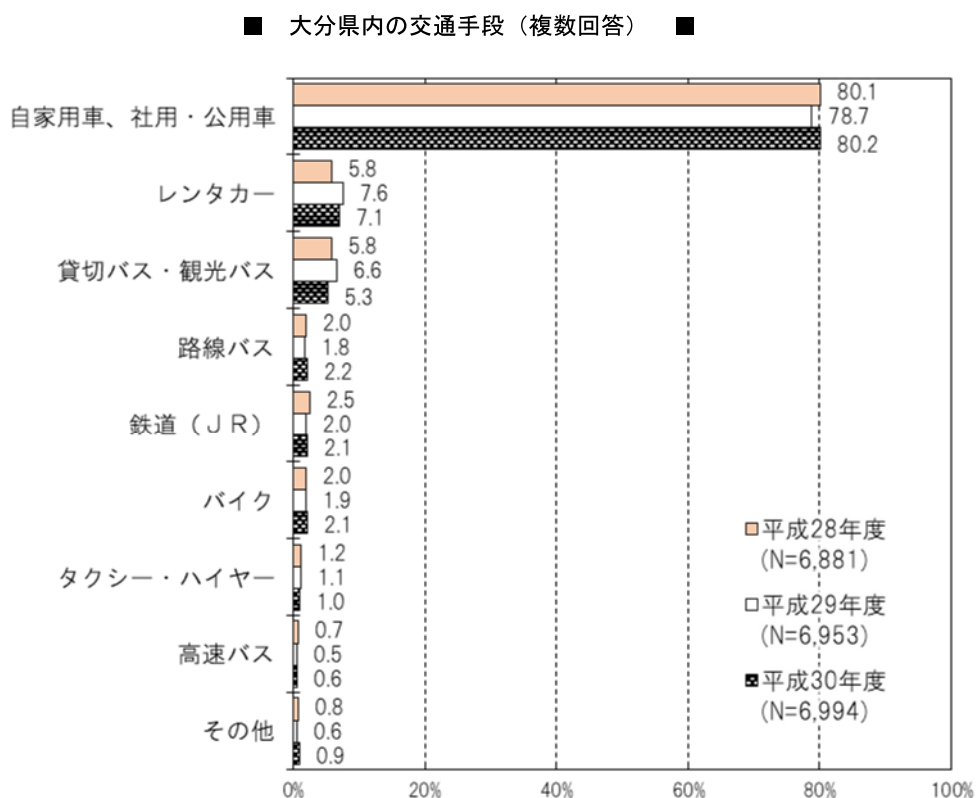

■ 属性別にみた県内の交通手段 ■

| 上段：件数 下段：% | | サンプル数 | 自動車、社用・ | レンタカー | 貸切バス・観光バ | 路線バス | 鉄道（JR） | バイク | タクシー・ハイ | 高速バス | その他 | 無回答 |
|---------------|--------|----------------|---------------|-------------|------------|------------|------------|------------|-----------|-----------|-----------|------------|
| 全体 | | 6,994 100.0 | 5,607 80.2 | 500 7.1 | 369 5.3 | 156 2.2 | 149 2.1 | 145 2.1 | 73 1.0 | 42 0.6 | 63 0.9 | 54 0.8 |
| 年齢別 | 20歳未満 | 82 100.0 | 53 64.6 | 5 6.1 | 3 3.7 | 8 9.8 | 10 12.2 | 2 2.4 | - - | 1 1.2 | 7 8.5 | - - |
| | 20歳代 | 861 100.0 | 642 74.6 | 79 9.2 | 32 3.7 | 51 5.9 | 31 3.6 | 24 2.8 | 14 1.6 | 14 1.6 | 5 0.6 | 6 0.7 |
| | 30歳代 | 1,260 100.0 | 1,062 84.3 | 83 6.6 | 48 3.8 | 27 2.1 | 30 2.4 | 17 1.3 | 11 0.9 | 6 0.5 | 6 0.5 | 5 0.4 |
| | 40歳代 | 1,286 100.0 | 1,044 81.2 | 91 7.1 | 58 4.5 | 19 1.5 | 19 1.5 | 38 3.0 | 7 0.5 | 9 0.7 | 13 1.0 | 13 1.0 |
| | 50歳代 | 1,338 100.0 | 1,043 78.0 | 124 9.3 | 77 5.8 | 19 1.4 | 21 1.6 | 37 2.8 | 10 0.7 | 3 0.2 | 8 0.6 | 10 0.7 |
| | 60歳代以上 | 2,158 100.0 | 1,757 81.4 | 116 5.4 | 150 7.0 | 31 1.4 | 37 1.7 | 27 1.3 | 31 1.4 | 9 0.4 | 24 1.1 | 20 0.9 |
| | 無回答 | 9 100.0 | 6 66.7 | 2 22.2 | 1 11.1 | 1 11.1 | 1 11.1 | - - | - - | - - | - - | - - |
| 居住地（地域）別 | 大分県 | 2,499 100.0 | 2,316 92.7 | 6 0.2 | 35 1.4 | 21 0.8 | 16 0.6 | 54 2.2 | 5 0.2 | 1 0.0 | 39 1.6 | 17 0.7 |
| | 福岡県 | 1,873 100.0 | 1,614 86.2 | 29 1.5 | 116 6.2 | 23 1.2 | 33 1.8 | 42 2.2 | 21 1.1 | 10 0.5 | 11 0.6 | 4 0.2 |
| | 九州・沖縄 | 1,197 100.0 | 1,016 84.9 | 45 3.8 | 84 7.0 | 11 0.9 | 10 0.8 | 17 1.4 | 8 0.7 | 4 0.3 | 2 0.2 | 10 0.8 |
| | 北海道・東北 | 48 100.0 | 12 25.0 | 24 50.0 | 1 2.1 | 5 10.4 | 5 10.4 | 2 4.2 | 3 6.3 | 4 8.3 | 1 2.1 | - - |
| | 関東 | 370 100.0 | 86 23.2 | 194 52.4 | 19 5.1 | 44 11.9 | 33 8.9 | 3 0.8 | 14 3.8 | 16 4.3 | 2 0.5 | 4 1.1 |
| | 中部 | 117 100.0 | 35 29.9 | 57 48.7 | 15 12.8 | 7 6.0 | 7 6.0 | - - | 1 0.9 | 1 0.9 | - - | - - |
| | 近畿 | 225 100.0 | 82 36.4 | 87 38.7 | 17 7.6 | 21 9.3 | 21 9.3 | 6 2.7 | 9 4.0 | 2 0.9 | 1 0.4 | 3 1.3 |
| | 中国 | 441 100.0 | 344 78.0 | 33 7.5 | 29 6.6 | 11 2.5 | 7 1.6 | 17 3.9 | 2 0.5 | - - | 3 0.7 | 3 0.7 |
| | 四国 | 125 100.0 | 93 74.4 | 6 4.8 | 15 12.0 | 5 4.0 | 1 0.8 | 3 2.4 | 4 3.2 | - - | 2 1.6 | - - |
| | 海外 | 99 100.0 | 9 9.1 | 19 19.2 | 38 38.4 | 8 8.1 | 16 16.2 | 1 1.0 | 6 6.1 | 4 4.0 | 2 2.0 | 13 13.1 |
| 調査実施月別 | 5月調査 | 1,659 100.0 | 1,340 80.8 | 102 6.1 | 81 4.9 | 32 1.9 | 25 1.5 | 58 3.5 | 16 1.0 | 12 0.7 | 14 0.8 | 7 0.4 |
| | 9月調査 | 1,737 100.0 | 1,385 79.7 | 122 7.0 | 80 4.6 | 34 2.0 | 41 2.4 | 48 2.8 | 19 1.1 | 5 0.3 | 14 0.8 | 30 1.7 |
| | 11月調査 | 1,841 100.0 | 1,466 79.6 | 129 7.0 | 132 7.2 | 38 2.1 | 45 2.4 | 20 1.1 | 19 1.0 | 12 0.7 | 24 1.3 | 7 0.4 |
| | 2月調査 | 1,757 100.0 | 1,416 80.6 | 147 8.4 | 76 4.3 | 52 3.0 | 38 2.2 | 19 1.1 | 19 1.1 | 13 0.7 | 11 0.6 | 10 0.6 |

※■は各属性の中で1位の項目、■は2位の項目、■は3位の項目。

9. 宿泊の状況

(1) 県内での宿泊日数

県内での宿泊日数は、「1泊」(69.8%)が最も多く、次いで、「2泊」(13.9%)、「0泊」(10.5%)の順となっている。

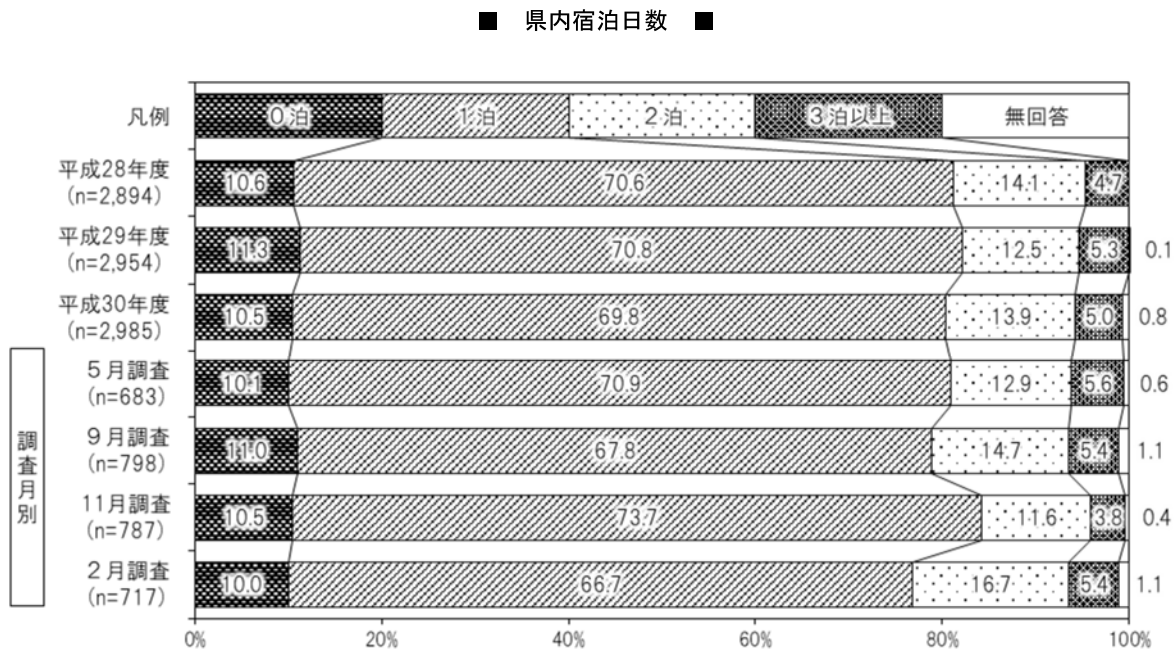

(2) 県内で宿泊した市町村

県内で宿泊した市町村は「別府市」(48.2%)の割合が最も高く、次いで「由布市」(17.3%)、「大分市」(11.5%)、「九重町」(6.6%)の順となっている。

年齢別にみると、すべての年代で「別府市」が最も割合が高く、次いで、「由布市」の順となっている。

居住地域別にみると、全ての地域で、「別府市」の割合が最も高い。次いで、大分県では「日田市」が、福岡県、関東、中部、近畿、中国、海外では「由布市」が、九州・沖縄、北海道・東北、四国では「大分市」がそれぞれ高くなっている。

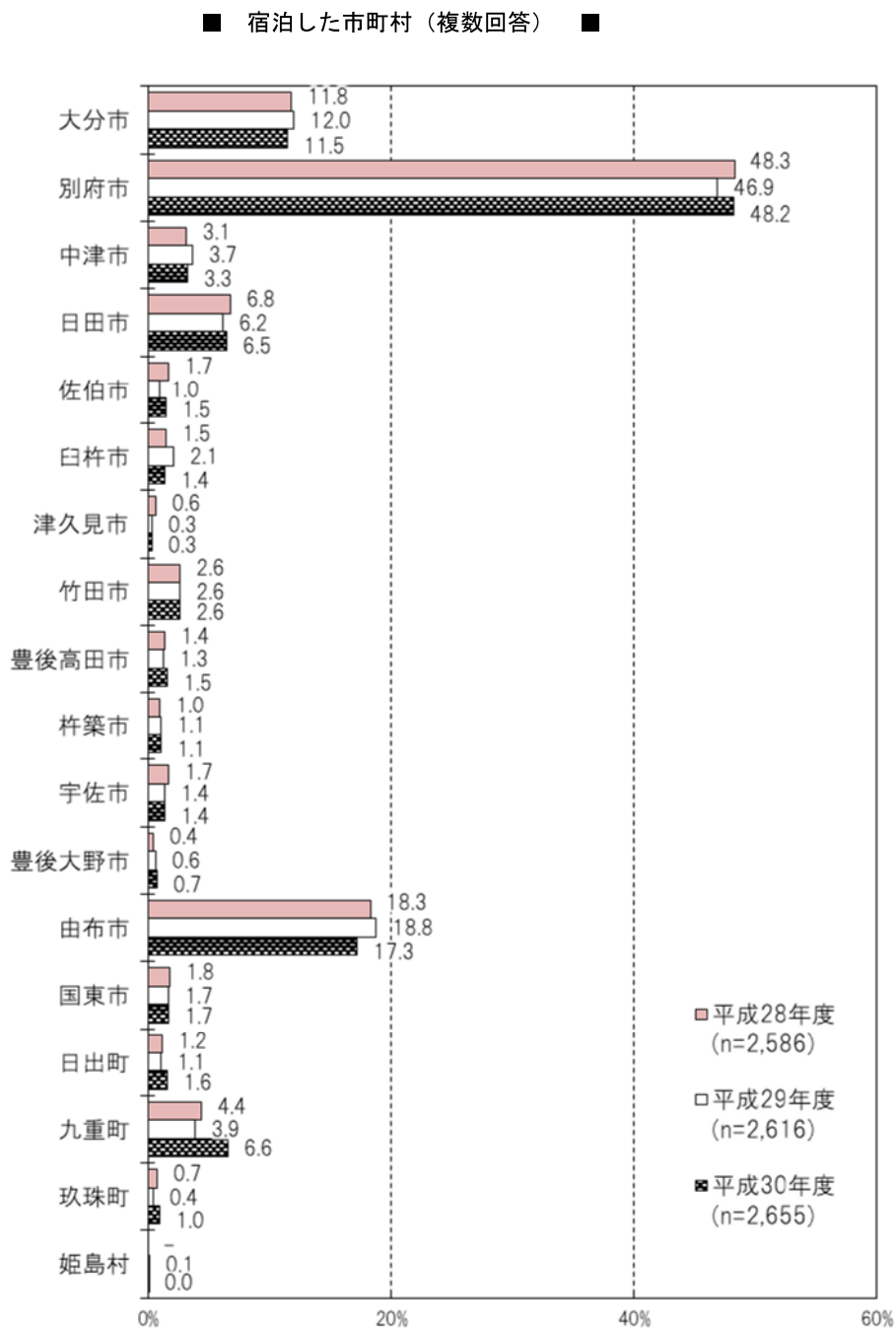

■ 属性別にみた宿泊した市町村 ■

| 上段:件数 下段:% | サンプル数 | 大分市 | 別府市 | 中津市 | 日田市 | 佐伯市 | 臼杵市 | 津久見市 | 竹田市 | 豊後高田市 | 杵築市 | 宇佐市 | 豊後大野市 | 由布市 | 国東市 | 日出町 | 九重町 | 玖珠町 | 姫島村 | 無回答 | |
|---------------|----------|--------------|----------------|-------------|---------------|------------|------------|-----------|-----------|-----------|-----------|-----------|-----------|-----------|-------------|-------------|-----------|------------|------------|------------|-----------|
| | | 全体 | 2,655 100.0 | 305 11.5 | 1,280 48.2 | 87 3.3 | 173 6.5 | 39 1.5 | 37 1.4 | 9 0.3 | 70 2.6 | 41 1.5 | 29 1.1 | 36 1.4 | 19 0.7 | 458 17.3 | 46 1.7 | 43 1.6 | 174 6.6 | 26 1.0 | 1 0.0 |
| 年齢別 | 20歳未満 | 24 100.0 | 2 8.3 | 11 45.8 | 1 4.2 | - | 1 4.2 | 1 4.2 | - | - | - | - | - | 8 33.3 | - | 1 4.2 | - | - | - | 1 4.2 | |
| | 20歳代 | 354 100.0 | 50 14.1 | 178 50.3 | 4 1.1 | 16 4.5 | 2 0.6 | - | 2 0.6 | 6 1.7 | 4 1.1 | 3 0.8 | 5 1.4 | - | 81 22.9 | 2 0.6 | 4 1.1 | 12 3.4 | 2 0.6 | 10 2.8 | |
| | 30歳代 | 486 100.0 | 49 10.1 | 253 52.1 | 15 3.1 | 21 4.3 | 5 1.0 | 5 1.0 | 3 0.6 | 12 2.5 | 7 1.4 | 4 0.8 | 3 0.6 | 3 0.6 | 82 16.9 | 4 0.8 | 18 3.7 | 25 5.1 | 3 0.6 | 9 1.9 | |
| | 40歳代 | 467 100.0 | 59 12.6 | 234 50.1 | 21 4.5 | 31 6.6 | 5 1.1 | 6 1.3 | - | 10 2.1 | 7 1.5 | 3 0.6 | 7 1.5 | 6 1.3 | 75 16.1 | 8 1.7 | 10 2.1 | 23 4.9 | 6 1.3 | 10 2.1 | |
| | 50歳代 | 558 100.0 | 66 11.8 | 258 46.2 | 18 3.2 | 49 8.8 | 8 1.4 | 9 1.6 | 1 0.2 | 18 3.2 | 9 1.6 | 8 1.4 | 3 0.5 | 3 0.5 | 88 15.8 | 8 1.4 | 3 0.5 | 42 7.5 | 8 1.4 | 6 1.1 | |
| | 60歳代以上 | 759 100.0 | 78 10.3 | 341 44.9 | 28 3.7 | 56 7.4 | 18 2.4 | 16 2.1 | 3 0.4 | 23 3.0 | 13 1.7 | 11 1.4 | 13 1.7 | 7 0.9 | 123 16.2 | 24 3.2 | 7 0.9 | 71 9.4 | 7 0.9 | 17 2.2 | |
| | 無回答 | 7 100.0 | 1 14.3 | 5 71.4 | - | - | - | - | - | 1 14.3 | 1 14.3 | - | - | - | 1 14.3 | - | - | 1 14.3 | - | 1 14.3 | |
| | 居住地(地域)別 | 大分県 | 93 100.0 | 7 7.5 | 28 30.1 | 4 4.3 | 16 17.2 | 4 4.3 | 1 1.1 | - | 6 6.5 | 3 3.2 | - | 4 4.3 | 8 8.6 | 1 1.1 | 2 2.2 | 7 7.5 | 1 1.1 | - | 1 1.1 |
| 福岡県 | | 761 100.0 | 43 5.7 | 319 41.9 | 27 3.5 | 61 8.0 | 7 0.9 | 9 1.2 | - | 20 2.6 | 7 0.9 | 8 1.1 | 12 1.6 | 5 0.7 | 125 16.4 | 13 1.7 | 15 2.0 | 78 10.2 | 18 2.4 | 9 1.2 | |
| 九州・沖縄 | | 661 100.0 | 91 13.8 | 332 50.2 | 21 3.2 | 36 5.4 | 14 2.1 | 6 0.9 | 2 0.3 | 16 2.4 | 11 1.7 | 5 0.8 | 9 1.4 | 4 0.6 | 84 12.7 | 10 1.5 | 13 2.0 | 32 4.8 | 3 0.5 | 7 1.1 | |
| 北海道・東北 | | 42 100.0 | 11 26.2 | 21 50.0 | 3 7.1 | 2 4.8 | - | 1 2.4 | 1 2.4 | 1 2.4 | - | 1 2.4 | - | - | 10 23.8 | 2 4.8 | - | 2 4.8 | - | - | |
| 関東 | | 346 100.0 | 61 17.6 | 182 52.6 | 12 3.5 | 17 4.9 | 2 0.6 | 14 4.0 | 1 0.3 | 9 2.6 | 5 1.4 | 5 1.4 | 7 2.0 | 4 1.2 | 94 27.2 | 5 1.4 | 2 0.6 | 12 3.5 | 3 0.9 | 3 0.9 | |
| 中部 | | 97 100.0 | 14 14.4 | 60 61.9 | 1 1.0 | 3 3.1 | 3 3.1 | - | 3 3.1 | 3 3.1 | 1 1.0 | 2 2.1 | - | - | 25 25.8 | 3 3.1 | - | 2 2.1 | - | 4 4.1 | |
| 近畿 | | 191 100.0 | 30 15.7 | 100 52.4 | 7 3.7 | 13 6.8 | 3 1.6 | 4 2.1 | 2 1.0 | 7 3.7 | 6 3.1 | 2 1.0 | 2 1.0 | 2 1.0 | 41 21.5 | 4 2.1 | 4 2.1 | 8 4.2 | 1 0.5 | 1 0.5 | |
| 中国 | | 294 100.0 | 24 8.2 | 155 52.7 | 9 3.1 | 17 5.8 | 4 1.4 | 1 0.3 | - | 6 2.0 | 5 1.7 | 5 1.7 | 4 1.4 | - | 45 15.3 | 8 2.7 | 5 1.7 | 21 7.1 | - | 3 1.0 | |
| 四国 | | 95 100.0 | 14 14.7 | 55 57.9 | 2 2.1 | 3 3.2 | 2 2.1 | 1 1.1 | - | 2 2.1 | 2 2.1 | - | - | - | 13 13.7 | - | - | 10 10.5 | - | - | |
| 海外 | | 75 100.0 | 10 13.3 | 28 37.3 | 1 1.3 | 5 6.7 | - | - | - | - | 1 1.3 | 1 1.3 | 2 2.7 | - | 13 17.3 | - | 2 2.7 | 2 2.7 | - | 26 34.7 | |
| 調査実施月別 | | 5月調査 | 610 100.0 | 65 10.7 | 295 48.4 | 17 2.8 | 35 5.7 | 8 1.3 | 9 1.5 | - | 14 2.3 | 12 2.0 | 9 1.5 | 6 0.8 | 5 0.8 | 114 18.7 | 10 1.6 | 12 2.0 | 41 6.7 | 5 0.8 | 14 2.3 |
| | | 9月調査 | 706 100.0 | 84 11.9 | 305 43.2 | 35 5.0 | 27 3.8 | 14 2.0 | 5 0.7 | 4 0.6 | 24 3.4 | 12 1.7 | 8 1.1 | 14 2.0 | 10 1.4 | 126 17.8 | 22 3.1 | 13 1.8 | 44 6.2 | 8 1.1 | 23 3.3 |
| | 11月調査 | 701 100.0 | 77 11.0 | 373 53.2 | 15 2.1 | 47 6.7 | 11 1.6 | 9 1.3 | 2 0.3 | 13 1.9 | 8 1.1 | 5 0.7 | 9 1.3 | 1 0.1 | 110 15.7 | 7 1.0 | 7 1.0 | 50 7.1 | 5 0.7 | 12 1.7 | |
| | 2月調査 | 638 100.0 | 79 12.4 | 307 48.1 | 20 3.1 | 64 10.0 | 6 0.9 | 14 2.2 | 3 0.5 | 19 3.0 | 9 1.4 | 7 1.1 | 7 1.1 | 3 0.5 | 108 16.9 | 7 1.1 | 11 1.7 | 39 6.1 | 8 1.3 | 5 0.8 | |

※■は各属性の中で1位の項目、■は2位の項目、■は3位の項目。

(3) 大分県での宿泊施設

県内で宿泊した観光客が利用した施設では、「ホテル」(56.3%)の割合が最も高く、次いで「旅館」(30.5%)、「実家や知人・親戚宅」(6.9%)の順となっている。

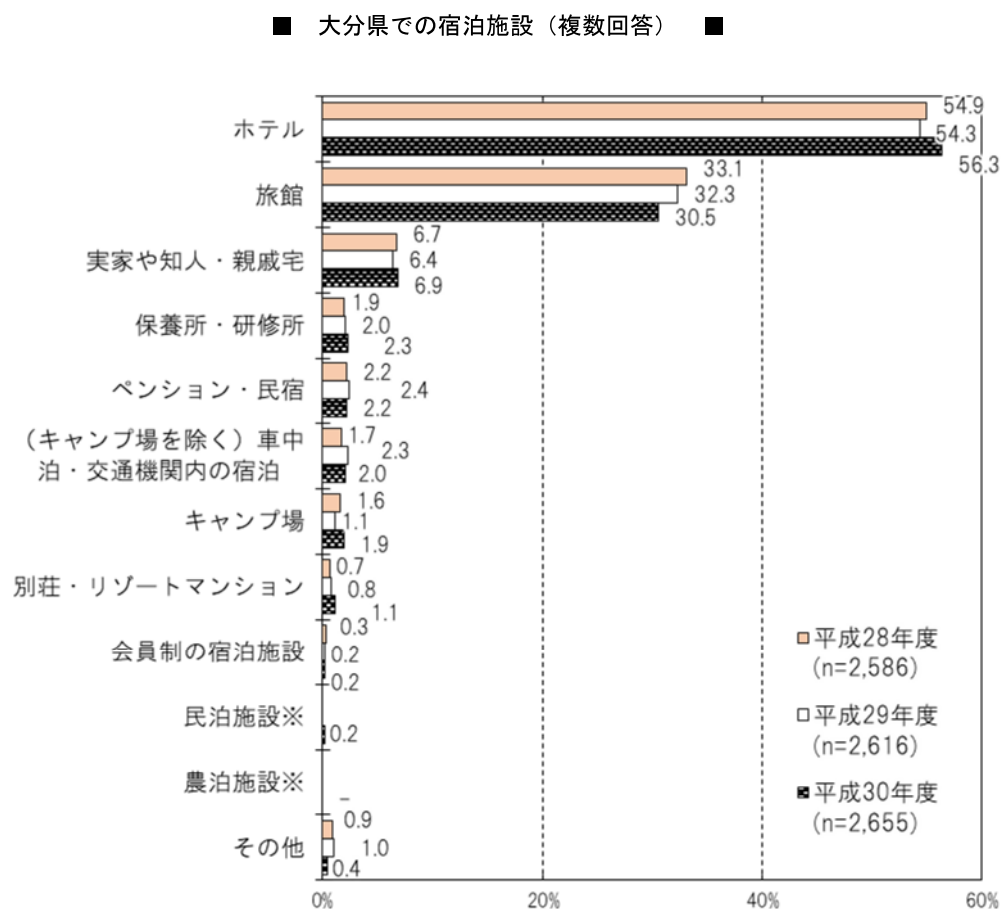

■ 属性別にみた大分県での宿泊施設（複数回答） ■

| 上段：件数 下段：% | | サ ン プ ル 数 | ホ テ ル | 旅 館 | 宅 実 家 や 知 人 ・ 親 戚 | 保 養 所 ・ 研 修 所 | ペ ン シ ヨ ン ・ 民 宿 | 機 関 内 の 宿 泊 | く （ キ ャ ン プ 場 を 除 く ） 車 中 泊 ・ 交 通 | キ ャ ン プ 場 | シ ョ ン ・ リ ゾ ー ト マ | 民 泊 施 設 | 会 員 制 の 宿 泊 施 設 | 農 泊 施 設 | そ の 他 | 無 回 答 | |
|--------------------------------------|--------|-----------------------|---------------|-------------|---|---------------------------------|--------------------------------------|----------------------------|---|-----------------------|---|------------------|--------------------------------------|------------------|-------------|-------------|----------|
| 全体 | | 2,655 100.0 | 1,495 56.3 | 810 30.5 | 182 6.9 | 61 2.3 | 58 2.2 | 53 2.0 | 50 1.9 | 30 1.1 | 6 0.2 | 4 0.2 | - | - | 10 0.4 | 39 1.5 | |
| 年 齢 別 | 20歳未満 | 24 100.0 | 11 45.8 | 7 29.2 | 5 20.8 | 3 12.5 | - | - | - | 1 4.2 | - | - | - | - | - | - | |
| | 20歳代 | 354 100.0 | 172 48.6 | 136 38.4 | 24 6.8 | 6 1.7 | 9 2.5 | 4 1.1 | 8 2.3 | 2 0.6 | 1 0.3 | - | - | - | 1 0.3 | 5 1.4 | |
| | 30歳代 | 486 100.0 | 269 55.3 | 142 29.2 | 32 6.6 | 12 2.5 | 13 2.7 | 6 1.2 | 18 3.7 | 3 0.6 | 2 0.4 | - | - | - | 1 0.2 | 5 1.0 | |
| | 40歳代 | 467 100.0 | 279 59.7 | 135 28.9 | 30 6.4 | 14 3.0 | 7 1.5 | 5 1.1 | 12 2.6 | 5 1.1 | 2 0.4 | - | - | - | 1 0.2 | 7 1.5 | |
| | 50歳代 | 558 100.0 | 334 59.9 | 166 29.7 | 34 6.1 | 8 1.4 | 11 2.0 | 8 1.4 | 7 1.3 | 7 1.3 | - | 1 0.2 | - | - | 1 0.2 | 7 1.3 | |
| | 60歳代以上 | 759 100.0 | 427 56.3 | 220 29.0 | 57 7.5 | 17 2.2 | 18 2.4 | 29 3.8 | 5 0.7 | 12 1.6 | 1 0.1 | 3 0.4 | - | - | 5 0.7 | 15 2.0 | |
| | 無回答 | 7 100.0 | 3 42.9 | 4 57.1 | - | 1 14.3 | - | 1 14.3 | - | - | - | - | - | - | 1 14.3 | - | |
| 居 住 地 （ 地 域 ） 別 | 大分県 | 93 100.0 | 43 46.2 | 20 21.5 | 17 18.3 | 1 1.1 | 1 1.1 | - | 4 4.3 | 4 4.3 | - | - | - | - | - | 3 3.2 | |
| | 福岡県 | 761 100.0 | 365 48.0 | 242 31.8 | 33 4.3 | 33 4.3 | 29 3.8 | 9 1.2 | 26 3.4 | 18 2.4 | 1 0.1 | 1 0.1 | - | - | 2 0.3 | 10 1.3 | |
| | 九州・沖縄 | 661 100.0 | 412 62.3 | 167 25.3 | 34 5.1 | 16 2.4 | 13 2.0 | 14 2.1 | 12 1.8 | 2 0.3 | - | 1 0.2 | - | - | 1 0.2 | 8 1.2 | |
| | 北海道・東北 | 42 100.0 | 26 61.9 | 9 21.4 | 7 16.7 | 1 2.4 | - | 2 4.8 | 1 2.4 | - | - | - | - | - | 1 2.4 | 1 2.4 | |
| | 関東 | 346 100.0 | 212 61.3 | 126 36.4 | 43 12.4 | 4 1.2 | 4 1.2 | 7 2.0 | 1 0.3 | 1 0.3 | - | - | - | - | - | - | 3 0.9 |
| | 中部 | 97 100.0 | 54 55.7 | 39 40.2 | 8 8.2 | - | 3 3.1 | 2 2.1 | - | - | - | - | - | - | - | - | 2 2.1 |
| | 近畿 | 191 100.0 | 114 59.7 | 58 30.4 | 20 10.5 | 2 1.0 | 1 0.5 | 6 3.1 | 1 0.5 | 1 0.5 | 2 1.0 | 2 1.0 | - | - | 3 1.6 | 3 1.6 | |
| | 中国 | 294 100.0 | 168 57.1 | 100 34.0 | 14 4.8 | 3 1.0 | 4 1.4 | 9 3.1 | 4 1.4 | 2 0.7 | - | - | - | - | 2 0.7 | - | |
| | 四国 | 95 100.0 | 67 70.5 | 17 17.9 | 2 2.1 | 1 1.1 | 2 2.1 | 4 4.2 | 1 1.1 | - | - | - | - | - | 1 1.1 | 1 1.1 | |
| | 海外 | 75 100.0 | 34 45.3 | 32 42.7 | 4 5.3 | - | 1 1.3 | - | - | 2 2.7 | 3 4.0 | - | - | - | - | 8 10.7 | |
| 調 査 実 施 月 別 | 5月調査 | 610 100.0 | 357 58.5 | 178 29.2 | 40 6.6 | 12 2.0 | 7 1.1 | 17 2.8 | 12 2.0 | 8 1.3 | 1 0.2 | 2 0.3 | - | - | 4 0.7 | 5 0.8 | |
| | 9月調査 | 706 100.0 | 382 54.1 | 194 27.5 | 53 7.5 | 18 2.5 | 24 3.4 | 14 2.0 | 27 3.8 | 9 1.3 | 1 0.1 | - | - | - | 1 0.1 | 18 2.5 | |
| | 11月調査 | 701 100.0 | 415 59.2 | 209 29.8 | 34 4.9 | 23 3.3 | 20 2.9 | 10 1.4 | 4 0.6 | 6 0.9 | 2 0.3 | 2 0.3 | - | - | 3 0.4 | 10 1.4 | |
| | 2月調査 | 638 100.0 | 341 53.4 | 229 35.9 | 55 8.6 | 8 1.3 | 7 1.1 | 12 1.9 | 7 1.1 | 7 1.1 | 2 0.3 | - | - | - | 2 0.3 | 6 0.9 | |

※■は各属性の中で1位の項目、■は2位の項目、■は3位の項目。

10. 旅行にかかる費用について

旅行全体にかかる1人あたりの平均費用は20,578円であった。

各項目の平均費用をみると、「交通費」が3,680円、「宿泊費」が15,453円、「土産代」が3,216円、「飲食費」が2,761円、「入場料」が1,471円、「その他」は1,881円であった。

(1) 日帰り旅行（平均約5,861円）

■ 旅行全体にかかる1人あたりの費用（日帰り旅行） ■

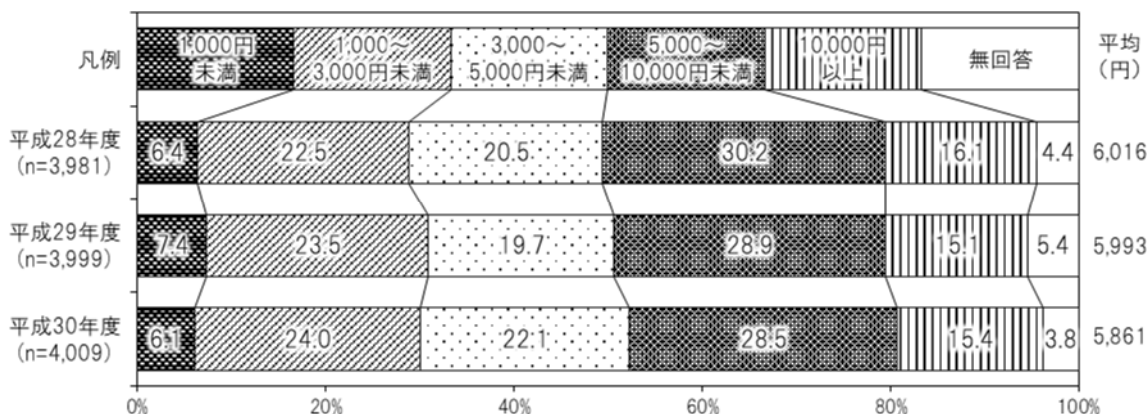

日帰り旅行で最も多い価格帯は「5,000円～10,000円未満」(28.5%)だった。次いで、「1,000円～3,000円未満」(24.0%)、「3,000円～5,000円未満」(22.1%)の順となっている。

(2) 宿泊旅行（平均約40,379円）

■ 旅行全体にかかる1人あたりの費用（宿泊旅行） ■

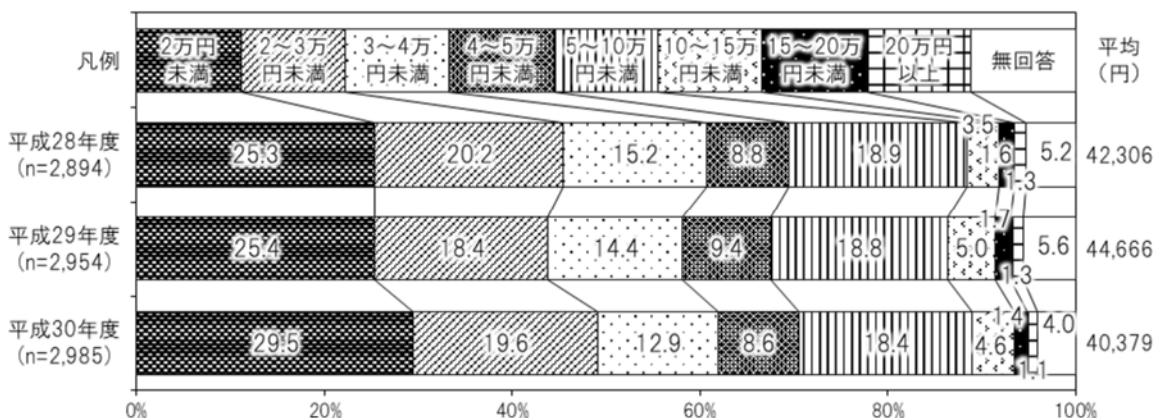

宿泊旅行で最も多い価格帯は「2万円未満」(29.5%)だった。次いで、「2～3万円未満」(19.6%)、「5～10万円」(18.4%)の順となっている。

(3) 各項目別平均費用について

単位:円

| | サンプル数 | 総費用平均 | 費用項目 | | | | | | |
|--------|-------|--------|--------|--------|--------|-------|-------|-------|-------|
| | | | 交通費 | 宿泊費 | 土産代 | 飲食費 | 入場料 | その他 | |
| 全体 | 6,994 | 20,578 | 3,680 | 15,453 | 3,216 | 2,761 | 1,471 | 1,881 | |
| 形態別 | 旅行 | | | | | | | | |
| | 日帰り旅行 | 4,009 | 5,861 | 1,655 | - | 2,066 | 1,572 | 958 | 1,401 |
| | 宿泊旅行 | 2,985 | 40,379 | 5,663 | 15,453 | 4,543 | 4,299 | 2,017 | 2,614 |
| 居住地別 | 県内 | 2,499 | 5,605 | 1,442 | 14,232 | 1,819 | 1,477 | 851 | 1,595 |
| | 県外・海外 | 4,495 | 28,823 | 4,591 | 15,494 | 3,819 | 3,386 | 1,747 | 2,054 |
| 調査実施月別 | 5月調査 | 1,659 | 20,012 | 4,311 | 15,896 | 3,553 | 2,842 | 1,639 | 2,377 |
| | 9月調査 | 1,737 | 20,711 | 3,311 | 14,226 | 3,253 | 2,682 | 1,414 | 1,612 |
| | 11月調査 | 1,841 | 20,539 | 3,396 | 14,744 | 3,237 | 2,567 | 1,308 | 963 |
| | 2月調査 | 1,757 | 21,024 | 3,781 | 17,218 | 2,824 | 2,983 | 1,563 | 3,363 |

居住地別の平均費用をみると、県内では5,605円、県外・海外では28,823円となっている。

11. 総合的にみた満足度

大分県内の観光の総合的満足度は「非常に満足」が 23.6%、「満足」が 61.5%で、合わせて 85.1%の割合の訪問客が満足したと回答している。

反対に、「不満」、「非常に不満」との回答は 1.2%となっており、本県の観光に対する満足度は非常に高いといえる。

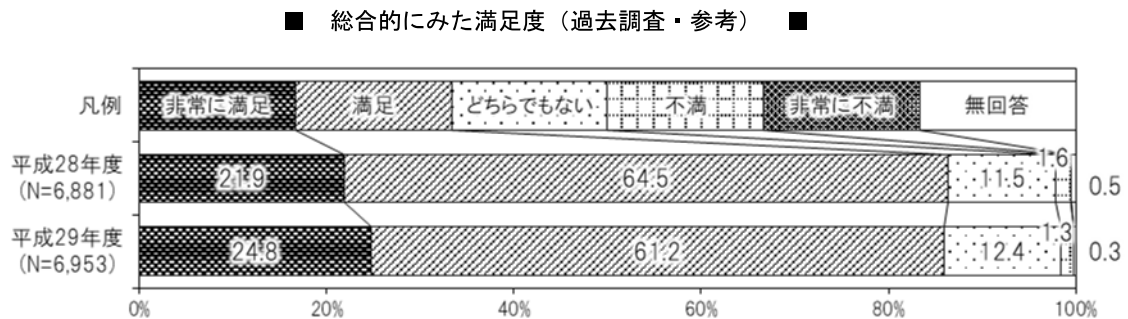
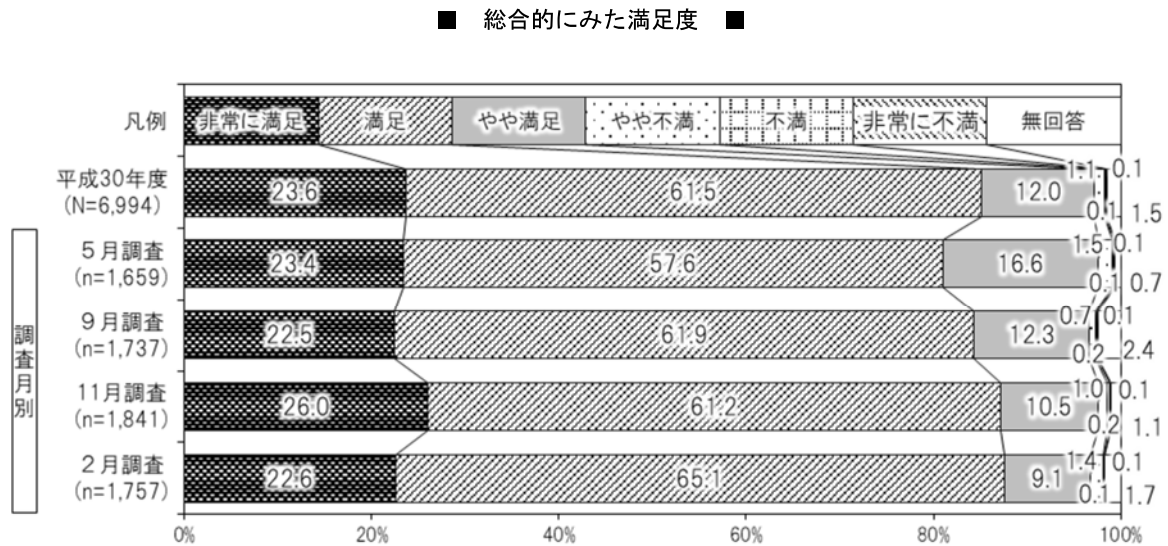

12. 再来訪意向

大分県への再来訪意向は、「大変思う」が24.8%、「思う」が65.1%で、合わせて89.9%となっており、全体の約9割に再来訪の意向がある結果となっている。

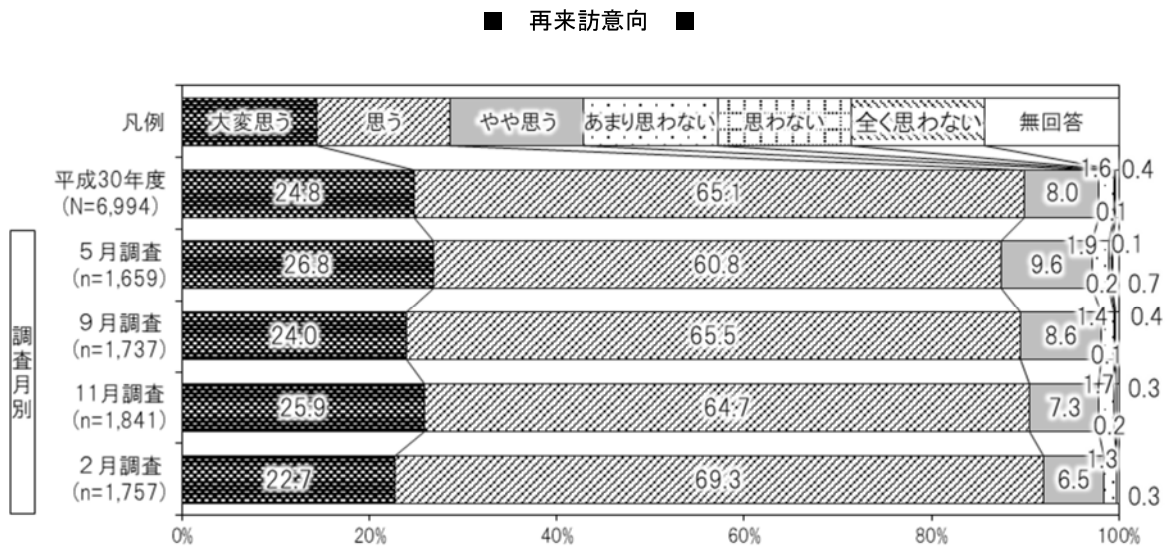

13. 大分県の観光・レジャーについて改善してほしい点

大分県の観光・レジャーに望む改善点は、「交通渋滞、駐車場の確保」(8.3%)の割合が最も高く、次いで「公衆トイレ(清潔さなど)」(8.2%)、「目的地までの案内看板の充実」(7.5%)、「食事・買い物スポットの充実」(7.4%)の順となっている。

年齢別にみると、40歳代以下の年齢層では、「Wi-fiの充実」の割合が最も高い。

居住地別にみると、大分県では「公衆トイレ(清潔さなど)」が、福岡県では「交通渋滞、駐車場の確保」が、九州・沖縄、関東、中部、近畿、中国、四国では「目的地までの案内看板の充実」が、北海道・東北では「観光地までの移動手段の充実」の割合が、それぞれ最も高い。

■ 大分県の観光・レジャーについて改善してほしい点(複数回答) ■

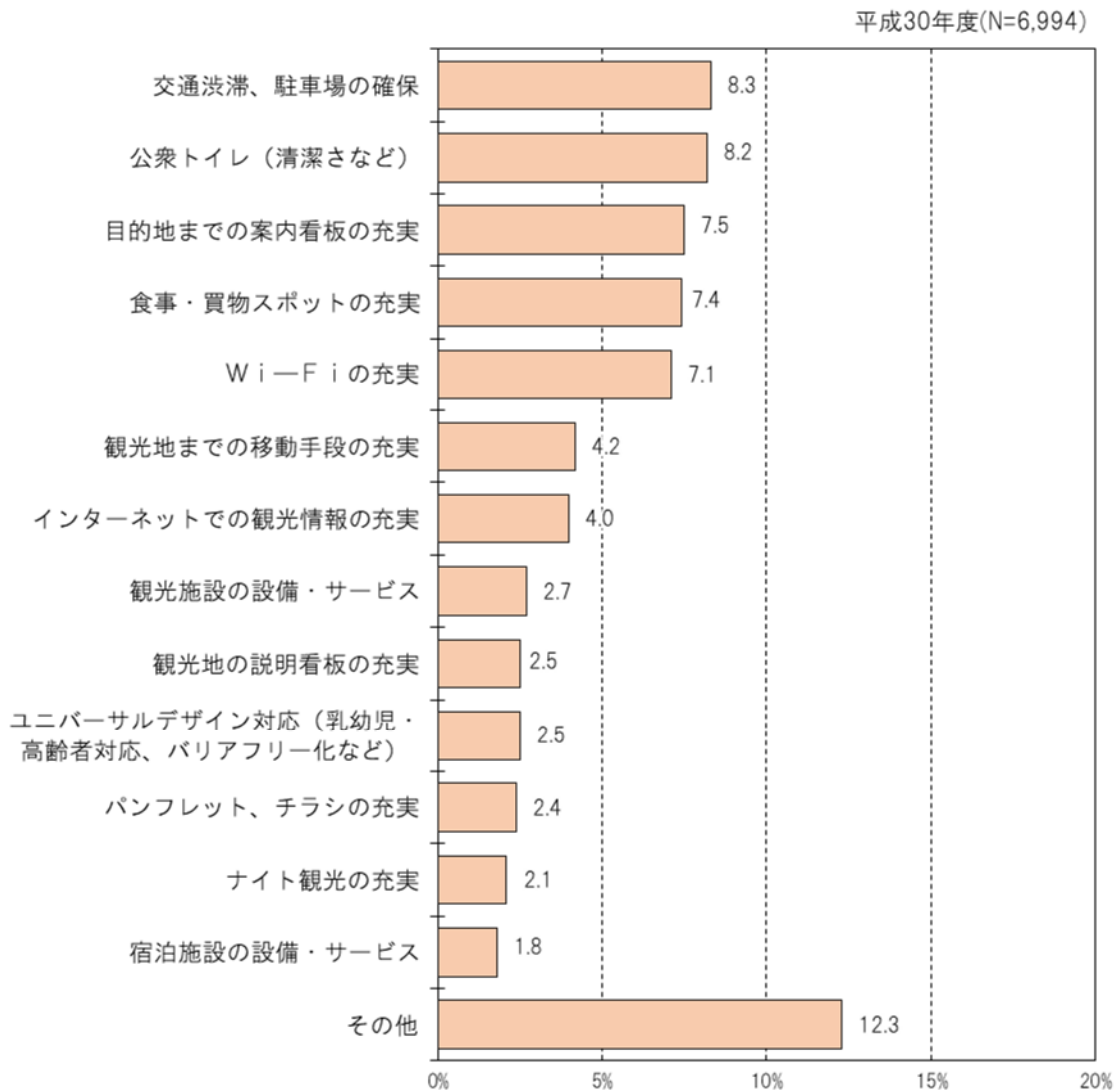

■ 大分県の観光・レジャーについて改善してほしい点 ■

| | サンプル数 | 交通渋滞、駐車場の確保 | 公衆トイレ（清潔さなど） | 目的地までの案内看板の充実 | 食事・買物スポットの充実 | WiFiの充実 | 観光地までの移動手段の充実 | 観光地までの移動手段の充実 | インターネットでの観光情報の充実 | 観光施設の設備・サービスの充実 | 観光地の説明看板の充実 | （乳幼児・高齢者対応、バリアフリー化など） | 実パンフレット、チラシの充実 | ナイト観光の充実 | 宿泊施設の設備・サービスの充実 | その他 | 無回答 | |
|--------|----------------|----------------|----------------|---------------|--------------|------------|---------------|---------------|------------------|-----------------|-------------|-----------------------|----------------|------------|-----------------|---------------|---------------|---------------|
| 全体 | 6,994 100.0 | 582 8.3 | 577 8.2 | 524 7.5 | 517 7.4 | 500 7.1 | 293 4.2 | 277 4.0 | 189 2.7 | 173 2.5 | 172 2.5 | 167 2.4 | 144 2.1 | 123 1.8 | 858 12.3 | 3,612 51.6 | | |
| 年齢別 | 20歳未満 | 82 100.0 | 6 7.3 | 9 11.0 | 6 7.3 | 4 4.9 | 13 15.9 | 8 9.8 | 4 4.9 | - | - | 1 1.2 | - | 1 1.2 | - | 4 4.9 | 44 53.7 | |
| | 20歳代 | 861 100.0 | 71 8.2 | 57 6.6 | 50 5.8 | 49 5.7 | 102 11.8 | 58 6.7 | 44 5.1 | 21 2.4 | 13 1.5 | 11 1.3 | 14 1.6 | 37 4.3 | 13 1.5 | 90 10.5 | 438 50.9 | |
| | 30歳代 | 1,260 100.0 | 117 9.3 | 114 9.0 | 71 5.6 | 98 7.8 | 140 11.1 | 61 4.8 | 56 4.4 | 37 2.9 | 19 1.5 | 49 3.9 | 23 1.8 | 43 3.4 | 30 2.4 | 145 11.5 | 595 47.2 | |
| | 40歳代 | 1,286 100.0 | 112 8.7 | 108 8.4 | 86 6.7 | 113 8.8 | 118 9.2 | 57 4.4 | 64 5.0 | 25 1.9 | 37 2.9 | 25 1.9 | 37 2.9 | 28 2.2 | 31 2.4 | 154 12.0 | 637 49.5 | |
| | 50歳代 | 1,338 100.0 | 122 9.1 | 101 7.5 | 115 8.6 | 106 7.9 | 73 5.5 | 48 3.6 | 56 4.2 | 47 3.5 | 44 3.3 | 29 2.2 | 35 2.6 | 24 1.8 | 27 2.0 | 201 15.0 | 668 49.9 | |
| | 60歳代以上 | 2,158 100.0 | 153 7.1 | 188 8.7 | 196 9.1 | 147 6.8 | 54 2.5 | 61 2.8 | 53 2.5 | 59 2.7 | 60 2.8 | 57 2.6 | 58 2.7 | 11 0.5 | 22 1.0 | 264 12.2 | 1,222 56.6 | |
| | 無回答 | 9 100.0 | 1 11.1 | - | - | - | - | - | - | - | - | - | - | - | - | - | - | 8 88.9 |
| | 居住地（地域）別 | 大分県 | 2,499 100.0 | 268 10.7 | 294 11.8 | 218 8.7 | 242 9.7 | 211 8.4 | 128 5.1 | 123 4.9 | 90 3.6 | 78 3.1 | 95 3.8 | 83 3.3 | 66 2.6 | 40 1.6 | 315 12.6 | 1,087 43.5 |
| 福岡県 | | 1,873 100.0 | 149 8.0 | 148 7.9 | 118 6.3 | 134 7.2 | 133 7.1 | 52 2.8 | 64 3.4 | 45 2.4 | 34 1.8 | 42 2.2 | 36 1.9 | 48 2.6 | 38 2.0 | 205 10.9 | 1,003 53.6 | |
| 九州・沖縄 | | 1,197 100.0 | 79 6.6 | 70 5.8 | 80 6.7 | 79 6.6 | 63 5.3 | 29 2.4 | 35 2.9 | 23 1.9 | 24 2.0 | 20 1.7 | 21 1.8 | 8 0.7 | 20 1.7 | 130 10.9 | 729 60.9 | |
| 北海道・東北 | | 48 100.0 | 3 6.3 | 4 8.3 | 3 6.3 | 4 8.3 | 5 10.4 | 6 12.5 | 2 4.2 | 2 4.2 | 2 4.2 | 1 2.1 | 1 2.1 | 3 6.3 | 1 2.1 | 6 12.5 | 23 47.9 | |
| 関東 | | 370 100.0 | 27 7.3 | 17 4.6 | 40 10.8 | 22 5.9 | 35 9.5 | 33 8.9 | 20 5.4 | 7 1.9 | 12 3.2 | 5 1.4 | 9 2.4 | 6 1.6 | 7 1.9 | 64 17.3 | 169 45.7 | |
| 中部 | | 117 100.0 | 4 3.4 | 7 6.0 | 10 8.5 | 4 3.4 | 7 6.0 | 5 4.3 | 3 2.6 | 4 3.4 | 1 0.9 | 2 1.7 | 4 3.4 | 2 1.7 | - | 20 17.1 | 68 58.1 | |
| 近畿 | | 225 100.0 | 17 7.6 | 13 5.8 | 17 7.6 | 12 5.3 | 17 7.6 | 17 7.6 | 10 4.4 | 5 2.2 | 8 3.6 | 1 0.4 | 3 1.3 | 4 1.8 | 2 0.9 | 36 16.0 | 115 51.1 | |
| 中国 | | 441 100.0 | 28 6.3 | 20 4.5 | 28 6.3 | 17 3.9 | 21 4.8 | 19 4.3 | 16 3.6 | 12 2.7 | 12 2.7 | 3 0.7 | 8 1.8 | 2 0.5 | 10 2.3 | 57 12.9 | 260 59.0 | |
| 四国 | | 125 100.0 | 6 4.8 | 3 2.4 | 10 8.0 | 2 1.6 | 5 4.0 | 4 3.2 | 3 2.4 | - | 2 1.6 | 3 2.4 | 1 0.8 | 5 4.0 | 4 3.2 | 22 17.6 | 69 55.2 | |
| 海外 | | 99 100.0 | 1 1.0 | 1 1.0 | - | 1 1.0 | 3 3.0 | - | 1 1.0 | 1 1.0 | - | - | - | 1 1.0 | - | 1 3.0 | 3 89.9 | |
| 調査実施月別 | 5月調査 | 1,659 100.0 | 164 9.9 | 145 8.7 | 150 9.0 | 160 9.6 | 112 6.8 | 73 4.4 | 47 2.8 | 44 2.7 | 51 3.1 | 37 2.2 | 40 2.4 | 30 1.8 | 40 2.4 | 216 13.0 | 783 47.2 | |
| | 9月調査 | 1,737 100.0 | 137 7.9 | 149 8.6 | 112 6.4 | 116 6.7 | 127 7.3 | 56 3.2 | 62 3.6 | 46 2.6 | 26 1.5 | 25 1.4 | 35 2.0 | 39 2.2 | 36 2.1 | 214 12.3 | 920 53.0 | |
| | 11月調査 | 1,841 100.0 | 163 8.9 | 152 8.3 | 138 7.5 | 102 5.5 | 110 6.0 | 70 3.8 | 82 4.5 | 38 2.1 | 40 2.2 | 49 2.7 | 47 2.6 | 33 1.8 | 16 0.9 | 220 12.0 | 1,031 56.0 | |
| | 2月調査 | 1,757 100.0 | 118 6.7 | 131 7.5 | 124 7.1 | 139 7.9 | 151 8.6 | 94 5.4 | 86 4.9 | 61 3.5 | 56 3.2 | 61 3.5 | 45 2.6 | 42 2.4 | 31 1.8 | 208 11.8 | 878 50.0 | |

※■は各属性の中で1位の項目、■は2位の項目、■は3位の項目。